EN SETIEMBRE, QUINIELA OFICIAL EN LA PROVINCIA DE BUENOS AIRES

LA PLATA, 11 (De nuestro corresponsal).— También la Provincia de Buenos Aires tendrá su "quiniela oficial". Durante una reunión del gabinete bonaerense que presidió el gobernador, señor Jorge Rubén Aguado, se aprobó la sanción de la ley 9854, por la que se autoriza la organización de la quiniela oficial de la Provincia.

Se expresó que el tema, tras su análisis, tuvo resolución favorable. Concretamente, se informó que la quiniela oficial comenzará a tener vigencia a partir del día 3 de setiembre próximo y que funcionará a través de 600 agencias instaladas (ya están habilitadas) en todo el territorio provincial. El nuevo sistema va a funcionar de lunes a viernes, todas las semanas.

Las tarjetas respectivas tendrán un costo de $ 10.000, $ 20.000 y $ 50.000 y los premios a pagarse serán similares a los de la quiniela nacional.

Es de interés recordar que desde que la quiniela fue oficializada en el ámbito nacional y en algunas provincias, la inquietud al respecto comenzó a generalizarse en el territorio bonaerense, hasta que diversas iniciativas en tal sentido hallaron ahora pleno eco favorable en el gobierno que encabeza el señor Aguado. Finalmente, todo se resolvió con rapidez, ya que la quiniela de la provincia ya es una realidad.

INGLESES INTERCEPTAN A UN BARCO ARGENTINO

Aviones, Helicópteros y Barcos Piratas lo Obligan a Abandonar una Zona de Nuestro Mar Territorial en Cercanías de Malvinas

● Inform. pág. 24

crónica
FIRME JUNTO AL PUEBLO
Año XX - Bs. As. Miércoles 11 de Agosto de 1982 - Nº 6.406 - $ 7.000
RECARGO VIA AEREA $ 100.

La rebelión de las bolsas vacías. Amas de casa de Adrogué señalan su repudio a la "carestía insoportable" arrojando las bolsas destinadas a alimentos que no pueden comprar, por falta de poder adquisitivo. (Inf. pág. 3).

DRAMATICO SUICIDIO EN MINISTERIO DE ECONOMIA

Emma Angela Parra, empleada del Ministerio de Economía se suicidó hoy arrojándose al vacío desde el duodécimo piso del Palacio de Hacienda, por una ventana que da al 100 de la calle Paseo Colón.

La mujer, de unos 40 años, trabajaba en el tercer piso del Ministerio.

Se desconocen por el momento los motivos de la trágica determinación.

La mujer se asomó por una de las ventanas que da a la avenida Paseo Colón y tras pocos minutos de permanecer en actitud vacilante, asida solamente de una mano a una persona —amenazando con tirarse— finalmente se arrojó al vacío.

Al caer, su cabeza golpeó violentamente contra el pavimento, y falleció en el acto.

Los bomberos acudieron al lugar con una autobomba del Cuartel Central, con hidroelevador pero no tuvieron oportunidad de intervenir para tratar de persuadir a la suicida.

También concurrió un patrullero de la Comisaría 2ª y una ambulancia del servicio de emergencia de la Municipalidad de la Ciudad de Buenos Aires, que llevó el cuerpo sin vida de la infortunada mujer a la morgue del Hospital Ferroviario.

DETENIDOS

Pasan a Libertad Vigilada 29 Personas que Estaban a Disposición del Ejecutivo

● Inform. pág. 4

LA 1050

Informe Para que el Pueblo Pueda Entender Modificación en la Circular Hipotecaria

● Inform. págs. 2-3

PROFANACION

Roban una Urna con Cadáver Enterrado Hace 46 Años Para Sacarle Seis Dientes de Oro

● Inform. pág. 24

DECIDEN ESTA NOCHE EL PARO FERROVIARIO

● Inform. págs. 6-7

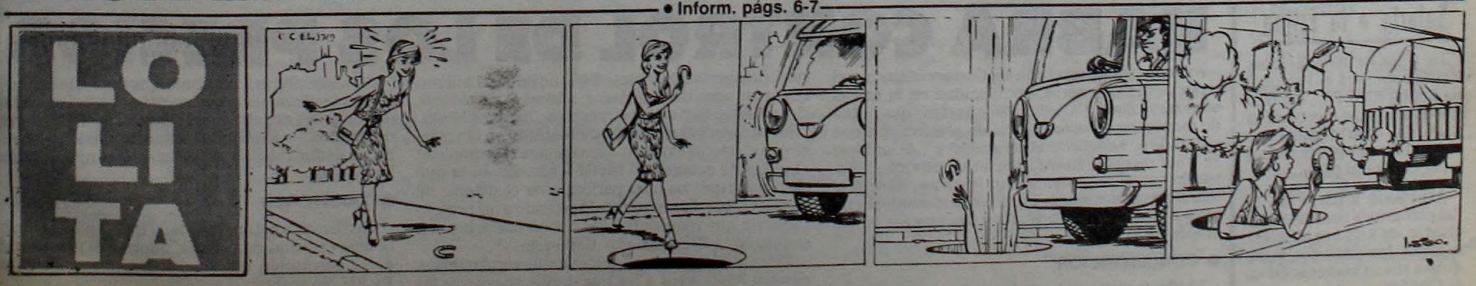

SEPULTARON A LA 1050:

ESTO SE DEBE PAGAR AHORA

• Alivio Para Deudores Hipotecarios

La información difundida en la conferencia de prensa de anoche sobre el nuevo régimen de créditos hipotecarios para vivienda, sugiere un método práctico para calcular en forma aproximada cuánto deberá pagar un deudor a partir del mes de noviembre.

● NUEVO SISTEMA

"Como una medida práctica para saber aproximadamente cuánto se deberá pagar bajo el nuevo sistema, se recomienda hacer lo siguiente: en el recibo de pago que sea el más próximo posible al 30 de junio, deberá mirarse el saldo total adeudado por todo concepto (capital y ajuste de capital). A dicho importe se lo dividirá por 100 para obtener el 1 por ciento. Este será el monto de la cuota básica o "de arranque".

"Para conocer el importe que tendrá el 30 de noviembre (fecha de pago de la primera cuota mensual) se deberá aumentar aproximadamente en un 34 % que es lo que indicará la indexación para esa fecha", según se puede estimar en base al crecimiento de la comunicación A 185 (índice de actualización de préstamos)".

La quita del 15 ° de la deuda —agrega el comunicado— "se puede ver en el importe de las cuotas, ya que se abonarán 85 cuotas de solo el 1 por ciento cada una, en lugar de 1,18 por ciento cada una, como correspondería para completar el 100 por ciento. Es decir, que cada cuota es un 18 por ciento menor al nivel que tendría de no operarse la reducción del saldo".

Los ministros de Economía y de Acción Social, doctores Dagnino Pastore y Navajas Artaza, y el presidente del Banco Central, Domingo Cavallo dieron a conocer anoche las nuevas normas sobre créditos hipotecarios para compra, refacción o ampliación de vivienda para uso propio y única, que reemplazan la indexación de la Circular 1050 y otras similares, e introducen diversos beneficios encaminados a aliviar la desesperante situación de los deudores.

El punto más importante fue subrayado ante los periodistas por el doctor Dagnino Pastore, al decir que la tasa mensual de reajuste que en adelante ha de aplicarse será inferior al aumento previsto para los salarios.

Esto significa, por un lado, que no se atenderá solamente a criterios de aumento del costo de vida sino a otro más realista referido a la evolución de los salarios nominados, y que éstos aumentarán en una tasa superior al 6 por ciento mensual, que es el tope previsto de acuerdo a la nueva indexación.

● VENTAJAS

Las principales ventajas que establece el nuevo régimen son las siguientes:

• **Moratoria.** Una moratoria general hasta noviembre, de modo que durante julio, agosto, setiembre y octubre solo habrá que pagar una cuota que será algo menor del uno por ciento del saldo al 30 de junio (incluyendo ajustes e intereses).

• **Menor indexación.** Los importes de las cuotas serán ajustados por el "índice de actualización de préstamos" establecido recientemente por el Banco Central, de base cero a partir del 1° de julio último. Este índice figura en la comunicación A 185 y basa el ajuste en la tasa máxima autorizada por el Banco Central para créditos. Dicha tasa está fijada en el 6 por ciento efectivo mensual, sobre lo cual no se cobrarán intereses anuales. Se suprime en virtud de esto último el "spread" del 1 ó 1,5 por ciento que se acostumbraba cobrar como interés adicional mensual, lo que significaba alrededor del 15 por ciento anual sobre saldos indexados. En cuanto al tope del 6 % mensual, como se dijo, será inferior no solo al alza del costo de vida sino también al de los salarios, de acuerdo a la nueva política prevista en la materia.

• **Reducción de capital.** Sobre el saldo de deuda al 30

SOLUCION PARA CASOS ANGUSTIOSOS

Sin duda, el nuevo régimen traerá oxígeno a quienes **agonizan** bajo el fardo del opresivo régimen hipotecario. Pero, ¿qué ocurre, no ya con los "agonizantes", sino con los que están muertos y enterrados? En otras palabras: ¿hay algo para quienes tuvieron que vender su vivienda por no poder pagar las cuotas o fueron directamente ejecutados? Ante una pregunta concreta, el ministro de Acción Social, Navajas Artaza, reconoció que esos casos —los más angustiantes— no estaban contemplados en la nueva reglamentación, pero prometió abocarse hoy mismo al estudio del problema, anticipando la posibilidad de abrir una línea de créditos especiales para quienes perdieron su vivienda.

DESALENTAR JUICIOS DE EJECUCION

Como la reforma financiera valorizó los inmuebles, algunos banqueros han comenzado juicios de ejecución contra morosos para recuperar la unidad de vivienda y poder revenderla con ganancia. Se le preguntó a Cavallo si las nuevas normas hipotecarias pueden frenar este abuso.

"No podemos impedir legalmente —dijo Cavallo— que las ejecuciones prosigan, pero el nuevo régimen desalienta por vía indirecta tal actitud, pues si dentro de 90 días prosiguen las acciones de ejecución, los bancos deberán respaldarlas con recursos propios". En otras palabras, si el banco revende la propiedad que ha "recuperado", no podrá financiar la nueva operación con respaldo.

VENDIAN HUEVOS A BAJO PRECIO: ERAN ROBADOS

BAHIA BLANCA, 11 (De nuestro corresponsal).— La crónica policial podría titularse "Ladrones de épocas de crisis", o "Robin Hood a la violeta". Porque los originales delincuentes —eran 3, de los cuales dos ya se encuentran entre rejas— se dedicaban a robar huevos en un criadero local que luego vendían en la vía pública a precios mucho menores que los de plaza "porque queremos —argumentaban— que este noble producto esté al alcance de todos los bolsillos".

Los detenidos fueron identificados como Raúl Andrés Cofre, argentino, de 28 años, y Norberto Aries, argentino, de 32, ambos afincados en esta ciudad. El compinche, todavía prófugo, es Reynaldo González, quien parece tener las horas de libertad contadas porque varios policías andan tras sus pasos.

El terceto tan "sensible" hurtó nada menos que 3.200 huevos del establecimiento avícola "D'Arino y Cía.", cuyos propietarios radicaron la denuncia en la policía porque no podían creer que sus gallinas bajaran tanto su producción.

ROBAN LIMOSNA EN TEMPLO

También se Apoderaron de Elementos Litúrgicos de Oro

PARANA, 11 (De nuestro corresponsal).— La policía local trata de identificar a los autores del robo de la limosna entregada por los fieles y también de varios elementos litúrgicos, de la iglesia San Miguel Arcángel. El templo que está ubicado en pleno centro de esta ciudad, fue declarado en su oportunidad monumento histórico.

Consultas realizadas ante las autoridades de la parroquia permitieron establecer que no es la primera vez que los desconocidos de siempre se llevan el dinero entregado en calidad de limosna. En cambio, señalaron los responsables del templo, el robo es ahora sacrílego ya que también se llevaron elementos litúrgicos, tales como un cáliz de oro y otros del mismo metal asignados con carácter simbólico para rezarse la santa misa.

La parroquia está ubicada en la esquina de México y Buenos Aires, a unos ochenta metros de la policía federal y a tres cuadras de la Casa de Gobierno y la jefatura de la policía provincial. Debido a ello, ante la denuncia radicada por el titular de la iglesia, se ha decidido implantar mayor vigilancia en el templo y también en todas sus dependencias. El robo en lugares sacros se ha convertido en noticia en los últimos tiempos. Una prueba de ello es que también se han denunciado los desarrollados en una iglesia ubicada en la ciudad de La Plata, y también en otras dos del conurbano bonaerense. Expertos de la policía estiman que se trata de hurtos perpetrados como consecuencia de la falta de trabajo y la crisis que padece el país seguramente desarrollados por gente que no es profesional del delito.

Con relación al despojo en la iglesia San Miguel Arcángel las primeras pericias establecieron que obraron con cierta impericia, ya que descartaron elementos de gran valor, entre ellos las piedras preciosas que ornamentaban a varias estatuas del templo. También prescindieron los ladrones de otras piezas de oro, al parecer no tenidas en cuenta porque su peso podría dificultar el traslado, un problema que los delincuentes expertos hubieran solucionado fácilmente. De todos modos, no se ha descartado la posibilidad de que en las próximas horas se produzcan novedades.

ANALISIS DE ALTOS MANDOS

EXPECTATIVA POR EL CONCLAVE EN EJERCITO

El comandante en Jefe del Ejército, teniente general **Cristino Nicolaides**, presidirá esta tarde una reunión de carácter informativo con oficiales superiores en actividad y en situación de retiro que es aguardada con particular interés porque, en su transcurso serán tratados, según se informó, temas tales como **"Acontecimientos nacionales e internacionales de actualidad"** y **"Situación institucional"**.

El cónclave se realizará en el Comando en Jefe del arma y participarán del mismo generales de división y de brigada y coroneles del Cuerpo de Comando y profesionales en situación de retiro. Pero ahora se agregó la posibilidad de que participen también aquellos jefes de Comando que se encuentran en actividad.

Si bien no trascendió públicamente, se supone que **Nicolaides** abordará situaciones que vive el país en sus aspectos económicos y sociales, entre los cuales se encuentran la desocupación, los bajos salarios que percibe un vasto sector de la población y la falta de fuentes de trabajo.

Según informaron voceros del Ejército, la reunión de esta tarde será "amplia y abundante en temas", especificando, además, que el general **Nicolaides** reiterará el propósito esencial de **"retornar al Ejército a su profesionalidad"**.

● CALIFICACIONES

Asimismo, se supo en la víspera que el teniente general Nicolaides designó a los integrantes de la Junta Superior de Calificación de Oficiales y de la Junta de Calificación.

● RESTON

En su carácter de jefe superior más antiguo, el actual ministro del Interior, **Llamil Reston**, presidirá ambos organismos calificatorios y como secretario de los mismos actuará el jefe de Personal, general de brigada **Miguel Podestá**.

El elemento distintivo que tendrán las Juntas este año es que en las evaluaciones se volcarán las opiniones de la comisión que preside el general Edgardo Calvi, sobre el desempeño del personal durante la guerra mantenida por nuestro país con Gran Bretaña por las islas Malvinas.

● NUEVO TITULAR

El empresario Juan María Bustos Fernández será designado en breve como nuevo titular de Yacimientos Petrolíferos Fiscales (YPF), informaron hoy fuentes del Ministerio de Obras y Servicios Públicos.

Bustos Fernández reemplazará al actual titular de la empresa estatal, Mario Pineyro, una vez que el gobierno apruebe la renegociación de los contratos petroleros que acordó YPF con un conjunto de compañías privadas.

La decisión de esperar esa oportunidad para la designación se adoptó teniendo en cuenta que Bustos Fernández se desempeña actualmente como vicepresidente primero de la compañía Perez Companc, una de las implicadas en la renegociación de los contratos petroleros.

Salario a la Estiba

La Caja de Asignaciones Familiares para el Personal de Estiba (CAFPE), informó que mañana se efectuará el pago del salario familiar a los afiliados cuyos números en la caja sean pares.

Asimismo, a partir del 16 del corriente y hasta el 30 inclusive, de 8 a 13 se abonará a todos los afiliados cualquiera sea su numeración en la CAFPE.

HABRA CONTROL DE LOS PRECIOS

Asumió la subsecretaría de Comercialización el señor Jorge Quinteros, oportunidad en la que el secretario, doctor Alberto Fraguío dijo "que habrá de mantenerse cierto control de precios", porque se tiende a "beneficiar al consumidor". Aclaró que se trata de no coartar la iniciativa privada, agregando que al señor Quinteros le corresponderá la difícil y a veces desagradable tarea de mantener un cierto grado de control sobre los precios de las empresas.

● CONCERTACION

El 80 por ciento de las firmas industriales aceptaron la concertación y otras 3.500 no líderes hicieron llegar su acuerdo al sistema, afirmó el presidente de la Unión Industrial Argentina, Jacques Hirsh.

Los dirigentes de la UIA deliberaron en la víspera con el doctor Fraguío —mañana se reunirán con el gabinete económico social— ocasión en la que trataron aspectos para perfeccionar el sistema de concertación, básicamente lo referido a las presentaciones que mensualmente deben hacer las empresas en la Secretaría de Comercio.

El tratamiento estuvo relacionado con los mecanismos financieros a los que deben adecuarse las empresas.

Como se informó, las firmas que firmen la concertación tendrán acceso a créditos con tasa regulada, es decir, negativa respecto de los indicadores de precios, de manera de estar en condiciones de no trasladar la totalidad de los costos operativos a los precios.

● TRACTORES

Las firmas tractoristas Fiat y Deutz, adhirieron a la concertación de precios, informó el presidente de la asociación que las agrupa, señor Roberto Russo. No aceptan el sistema las empresas Ferguson y John Deere.

NUEVA REGLAMENTACION

• Sustancial Descenso de las Cuotas

de junio (capital y reajustes) se operará una quita del 5,1 % mensual hasta alcanzar el 15 %.

• **Extensión del plazo.** Todos los créditos que tuviesen un plazo menor de amortización son llevados a 85 cuotas, que deberán pagarse mensualmente a partir del mes de noviembre. Cada cuota representará el 1 % del capital adeudado.

La combinación de estos beneficios hará que las cuotas experimenten sustanciales descensos, que en ciertos casos pueden llegar hasta el 50 %, afirmó Dagnino Pastore (ver cuadro adjunto).

● BENEFICIARIOS

Podrán acogerse al nuevo régimen todos los deudores de créditos hipotecarios destinados a la compra, ampliación y refacción de vivienda única para uso y propio y permanente. Sin embargo, quienes tengan otra vivienda se beneficiarán con la nueva tasa de interés, aunque no con la reducción de capital, según explicó Cavallo ante una pregunta que le formularon.

También se benefician quienes contrajeron préstamos para cancelar otros anteriores destinados a vivienda.

● ANTES DE ENERO

Están comprendidas todas las operaciones realizadas antes del 1º de enero último, y quienes se acojan al sistema deberán prestar declaración jurada —que el banco verificará— certificando ser propietarios de única vivienda y ocuparla.

El régimen anunciado anoche se aplica tanto a las operaciones con entidades financieras privadas como a las realizadas con bancos oficiales, por ejemplo, el Banco Hipotecario Nacional. No se circunscribe tampoco a los contratos pactados de acuerdo a la circular 1050, ya que también abarca a los que contemplan cualquier otro tipo de indexación (precios mayoristas, minoristas, peón industrial, etc.).

● RENUNCIA

Por último, es condición para poder acogerse a los beneficios del sistema la previa renuncia expresa a los litigios judiciales que se hubiesen entablado.

CREDITOS: EJEMPLOS TIPICOS

El siguiente cuadro, suministrado anoche por Economía, ejemplifica en sus dos primeras columnas dos casos típicos de créditos hipotecarios según el régimen imperante hasta ahora, y en la tercera, las modificaciones que se establecen con el nuevo régimen.

CASO Nº	1	2	3
Capital adeudado al 30-6-82	100	100	100
Número de cuotas a pagar	90	90	86
Tipo de ajuste	1050	1050	A185
Interés adicional mensual	1,50	1,00	—
Importe de la cuota básica	2,032	1,690	1,000
Cuota del mes de:			
Julio	2,133	1,775	—
Agosto	2,240	1,863	—
Setiembre	2,352	1,956	1,155
Octubre	2,470	2,055	—
Noviembre	2,593	2,157	1,338
Diciembre	2,723	2,265	1,418

En los dos primeros casos, las cuotas surgen de amortizar un capital original de 100 pesos en 90 cuotas ajustadas por la 1050, con un interés adicional del 1,5% y del 1%, respectivamente. El caso 3, en cambio, aplica el nuevo índice de la A-185, la quita del 15% y la moratoria hasta noviembre.

Se extiende la protesta de las amas de casa en Adrogué. Muestran sus carteras vacías. Nadie compra nada por el abusivo aumento de los precios de la llamada "canasta familiar".

CRECE LA REBELION DE LAS AMAS DE CASA EN ADROGUE

La protesta de las amas de casa por el aumento del costo de la vida, en particular de los productos de la "canasta familiar", ha ganado un nuevo escenario: se trata del barrio San José, de Adrogué, en el partido bonaerense de Almirante Brown. Aquí, mañana tendrá lugar una nueva "huelga de bolsas vacías", tal el procedimiento de lucha que han elegido las responsables de la economía doméstica.

"Los comerciantes del barrio se enojan con nosotras por esta medida, pero no nos queda otra alternativa —dice Olga E. de Portrieli, organizadora de la protesta en el barrio—. Ellos a su vez deben protestar ante los mayoristas, o ante el gobierno, que son los responsables del desastre".

Unas treinta mujeres dialogaron con nuestro cronista, exponiendo casos verdaderamente patéticos, todos con un común y triste denominador: el hambre, que ya empieza a ser cosa frecuente en los hogares humildes.

La misma señora de Portrieli, acota que su marido, carpintero, trabaja "de sol a sol, y mis hijos, de 18 y 20 años respectivamente, también trabajan, y aún así no podemos llegar ni al quince de cada mes".

● PAGAR O COMER

Para la pensionada María Lis, de 68 años, el ingreso mensual asciende a la irrisoria suma de 90.000 pesos. Con ese dinero, se ve obligada a elegir entre pagar los impuestos de su casita, los servicios de gas o luz y comer.

"Pago o como —argumenta la mujer, visiblemente angustiada— Estoy desesperada".

Similar suplicio soporta la jubilada Antonia Anselmo, de 66 años. "Serví al país como enfermera, y ahora que estoy vieja me tengo que arreglar con un millón de pesos mensuales. Si pago las facturas no puedo comer más que cinco días... A veces el hambre me aprieta y me decido a salir por el barrio a pedir verduras, algún pedacito de carne, en fin..."

Para los trabajadores activos, la situación no es mucho mejor, tal como lo testimonia Coca Maidana de Godoy, madre de 3 hijos y esposa de un chofer.

"Mi marido estuvo un mes sin trabajo. Ahora tiene empleo pero igual nos vemos en figurillas para comer todos los días. Esto es injusto".

Los precios vigentes en los comercios del barrio, ilustran mejor que nada la situación de los que tienen la osadía de pretender sentarse a la mesa dos veces por día, al menos.

"Imagínese lo que sale un pucherito, con el kilo de falda a 22.000 pesos", razona Haydée Martina de Herrera, otra pensionada.

La decisión de protestar por esta no formulada pero implacable condena de hambre popular, es simbolizada por estas mujeres mediante el acto de arrojar las bolsas vacías al piso. Mañana no comprarán nada. "Así —reflexiona Olga de Portrieli—, los comerciantes del barrio también van a protestar, porque a ellos esto no les conviene. Nadie debe quedarse callado".

PREOCUPA AL GOBIERNO SITUACION SALARIAL

Las soluciones a la actual situación salarial serán analizadas por el gabinete económico y social, con la "celeridad y preocupación que el tema requiere", manifestó hoy el ministro de Trabajo, Héctor Villaveirán, durante el acuerdo semanal de ministros —según se informó oficialmente—.

Villaveirán explicó en la reunión de gabinete, encabezada por el presidente Reynaldo Bignone, que se están realizando una serie de encuentros con empleados y trabajadores, para analizar la cuestión de los sueldos, y precisó que durante esta semana se harán consultas al respecto a los dirigentes de la Unión Industrial Argentina (UIA) y que el jueves 19 del corriente dialogará con miembros del sector sindical sobre el mismo tema.

Por otra parte, el ministro de Obras y Servicios Públicos, Conrado Bauer, señaló la necesidad de que el gobierno nacional "active la prosecución de las obras" de la represa hidroeléctrica Yacyretá, a través de la formalización de los contratos principales.

Expusieron además, durante la reunión de ministros que se desarrolló entre las 9.20 y las 12.50, los titulares de Interior, Llamil Reston, de Defensa, Julio Martínez Vivot, y el secretario de Cultura, Julio Gancedo.

Al hacer su presentación, el ministro de Trabajo explicó ampliamente las gestiones que se vienen realizando para solucionar la situación salarial y la desocupación que se registra, principalmente en el área del Gran Buenos Aires.

Además de puntualizar que esas cuestiones serán estudiadas por el gabinete económico - social, que ya ha iniciado una serie de reuniones con los interesados, dijo que se tratará de reunir "la información necesaria para adoptar decisiones sobre el tema".

Con respecto de la desocupación, señaló que ya han comenzado a evaluarse sus alcances y que estableció contactos con otros organismos estatales a fin de "procurar, en la medida en que se alcance, un mejoramiento en el nivel de las actividades económicas, y dicha situación se refleje en un incremento de la ocupación", según consigna la información oficial.

● MORATORIA

LA PLATA, 11 (De nuestro corresponsal). — El Nucleamiento de Empresarios y Comerciantes de La Plata y su zona de influencia, se pronunció por una "moratoria previsional y tributaria, para todo el comercio y la industria, y por un aumento de salario masivo para que se recupere el poder adquisitivo de los sueldos".

La petición en tal sentido, forma parte del extenso documento que la entidad empresarial hizo público en la víspera, y en el cual, formula un "llamamiento a las fuerzas políticas de todo el país

DESMIENTE EMBAJADOR YANQUI

El embajador de los Estados Unidos, Harry Shlaudemann, desmintió hoy que el gobierno de su país haya otorgado el placet de estilo para la designación del embajador Luis García del Solar como representante argentino en Washington.

La Cancillería argentina, a través de su jefe de gabinete, embajador Gustavo Figueroa, confirmó la información.

Shlaudemann se entrevistó con Figueroa y al retirarse de la Cancillería desmintió las versiones periodísticas que indicaban que había sido otorgado el placet de estilo para la designación de García del Solar.

Figueroa, a su lado, confirmó lo dicho por Shlaudemann, quien a su vez manifestó también que había concurrido a la Cancillería con el propósito de "tratar temas comunes a los dos países".

TRES "ACTORES" ROBABAN DE TODO

RESISTENCIA, 11 (De nuestro corresponsal).— Tres sujetos que utilizaban un ingenioso método para sus actividades delictivas, cayeron en poder de la policía del Chaco. Uno se hacía pasar por mujer, otro por anciano y un tercero era el "campana". Robaron por más de 300 millones de pesos en Presidencia Roque Sáenz Peña.

Todo comenzó cuando un patrullero, en horas de la madrugada de ayer, advirtió la presencia de dos jóvenes, que al sentirse observados emprendieron veloz carrera.

El móvil policial de inmediato siguió a los jóvenes, y logró detenerlos, constatando que tenían 15 y 16 años.

Ahora cuentan a la policía todos los detalles, mientras que ya se comprobó el robo de utensilios y artefactos del hogar por más de 300 millones de pesos.

Titul. no Ofic.

Regálese un oficio para fin de año

PLOMERIA • GAS • MECANICA AUTOMOTRIZ
ELECTRICIDAD • CARBURACION • RADIO Y TV (COLOR)
INSTALAC. ELECTRICAS • BOBINADO • CERRAJERIA

Comienzan este mes, Inscríbase ya

CABALLITO: YERBAL 133
MORON: SARMIENTO 933
SAN MARTIN: BELGRANO 3376
ZARATE: MITRE y J. LIMA
S. FERNANDO: CONSTITUCION 33
S. MIGUEL: L. GALLARDO 1616 (Gal.)
LANUS: H. Yrigoyen 4155
BOULOGNE: Av. Rolón 2165 (Ga
Pte. SAAVEDRA: Cabildo 3977
F. VARELA: Monteagudo 278
LA PLATA: Pza. Italia 32
ROSARIO: Tucumán 1220

LEICESTER

El Episcopado Dará un Documento Sobre el Panorama Socioeconómico

SENSIBILIDAD DE LA IGLESIA

La Comisón Permanente del Episcopado desarrolló hoy su tercer día de deliberaciones las que concluirán mañana incluyendo la difusión de un documento referido a la situación nacional, en especial enfocado hacia la realidad socioeconómica, luego de que la discusión sobre el particular arrojara consenso sobre la necesidad de que la Iglesia argentina se pronuncie acerca de la cuestión.

El proyecto de declaración de los obispos fue confiado al equipo episcopal de Teología, que preside monseñor Estanislao Karlic, y una vez sometido a un primer análisis por parte de los meimbros de la Comisión Permanente se decidió introducirle modificaciones, a la vez que se resolvió darlo a conocer públicamente luego de terminadas las deliberaciones.

● REALIDAD

Precisamente la realidad nacional "a la luz de la perspectiva de la Iglesia", según palabras del secretario general de la Comisión, monseñor Carlos Galán, constituye la materia principal del encuentro, iniciado el lunes en la sede de la calle Paraguay al 1800, de esta capital.

Monseñor Galán anticipó que el texto del documento podrá conocerse entre el lunes y el martes próximos, y reveló asimismo que existen tres iniciativas diferentes, las que serán tenidas en cuenta en la redacción definitiva.

● CUESTIONARIO

Asimismo, la reunión servirá para responder a un cuestionario —no conocido públicamente— que la Santa Sede hizo llegar a la Iglesia argentina, y que una vez contestado deberá ser remitido nuevamente a Roma para su evaluación, de acuerdo a lo que pudo saberse, pese al hermetismo que rodeó este aspecto de las deliberaciones de los eclesiásticos.

● JUSTICIA Y PAZ

La Comisión Pontificia Justicia y Paz del Episcopado Argentino dio a conocer una declaración en la que reclamó "la participación responsable del pueblo en la conducción de su propio destino" y pidió a las Fuerzas Armadas "una profunda autocrítica que las lleve a profundizar su inserción en la vida nacional, con un signo constructivo y liberador".

La Comisión, que preside el doctor Franklin Obarrio y asesora monseñor Domingo Castagna, afirmó que "para lograr un proceso institucional estable, que asegure la sucesión pacífica de gobiernos elegidos por el pueblo, es necesario hacer el tremendo esfuerzo de la reconciliación del mundo civil y el mundo militar, para emprender juntos los argentinos la marcha hacia el futuro", lo que "no supone renunciar a las propias ideas, creencias e intereses, sino transformar los enfrentamientos y conflictos en una lucha leal, cuyo instrumento sea el diálogo y la confrontación pacífica y adulta", constituyendo las Fuerzas Armadas "un sector importante para ayudar a la reconciliación".

PROCESO
Por Nafta Adulterada

ROSARIO, 11 (De nuestro corresponsal).— Cinco personas se encuentran procesadas por adulteración de nafta. El magistrado interviniente decretó la prisión preventiva.

Los comerciantes implicados son Luis Angel Paccioretti, Juan Carlos Fuma, Humberto Bisutti y Raúl Bernazar, en cuyas estaciones de servicio se vendía combustible adulterado. El juez de Instrucción de la segunda nominación de esta ciudad, Miguel Bazet indicó que ha negado la excarcelación de los detenidos en razón de la reiteración de la maniobra defraudatoria. Este criterio se opone al adoptado por el juez Federal Francisco Marquardt, quién consideró recientemente que la adulteración de combustibles no constituye delito.

Marquardt tuvo actuación en el caso de las naftas adulteradas y vendidas en distintas provincias del país y en el que estuvieron involucradas autoridades de YPF.

JUEZ HACE LUGAR A HABEAS CORPUS

El juez federal doctor Pedro Carlos Narváiz dijo hoy que 'no puede admitirse ya que los ciudadanos se encuentren privados de la libertad por razones que son secretas y confidenciales y dispuso que en un plazo perentorio sea puesto en libertad un detenido a disposición del PEN acusado de actividades subversivas.

El magistrado hizo lugar a un recurso de hábeas corpus interpuesto en favor de Carlos Alberto Niccolino Gigena, quien está detenido a disposición del PEN desde el 2 de diciembre de 1975, en virtud del Estado de Sitio.

Niccolino Gigena luego de la detención quedó a disposición del juzgado federal Nº 2 de Córdoba, que lo procesó por actividades subversivas y finalmente lo condenó a seis años de prisión.

La Cámara Federal confirmó la condena, pero cuando Niccolino Gigena cumplió los cuatro años otorgó la libertad condicional que no se concretó porque el PEN se negó a levantarle el decreto de arresto.

De este modo Niccolino Gigena continuó detenido "sine die" es decir sin plazo y a la espera que el PEN lo liberara, por lo que hubo una serie de diligencias judiciales entre otras un hábeas corpus que ahora prosperó.

El juez Narváiz dijo que si una persona ya cumplió con su condena no hay razón para que el PEN ejerza un mayor poder punitivo que los jueces aplicando sanciones posteriores.

El Ministerio del Interior había contestado que el detenido continuaba en esa situación por razones confidenciales y secretas, pero el magistrado rechazó de plano esa respuesta y ordenó la libertad.

DISPUSO EL PODER EJECUTIVO EL PASE A LIBERTAD VIGILADA DE 29 DETENIDOS

El Poder Ejecutivo Nacional dispuso hoy el pase al régimen de libertad vigilada de 29 personas que estaban detenidas a su disposición, entre ellas Gustavo Westerkamp, hijo del presidente del Centro de Estudios Legales y Sociales (CELS), Federico Westerkamp.

La decisión fue anunciada por el Ministerio del Interior por intermedio de un comunicado en el que se incluye la nómina de las personas beneficiadas con la medida.

Con el pase a sistema de libertad vigilada de estas 29 personas aún quedan otras 446 a disposición del Poder Ejecutivo, según la información oficial disponible.

La información dada a conocer hoy dice que las libertades se producirán una vez que se hayan cumplido los trámites administrativos pertinentes.

La nómina de personas que pasan al régimen de libertad vigilada es la siguiente:

Patricia Bardach de Llorens; Reinaldo Germán Benitez; Rubén Fourcade; Margarita Noemí Irurzún de Pot; Ramona Márquez de Alderete; Roberto Carlos Martínez; Miguel Juan Pallero; Antonio Miguel Pitura; María Cristina Rabello; María del Carmen Robles; Juan Argeo Rojo; Carlos Eduardo Santa; Norma Soledad Spaltro; Ernesto René Tolaba; Néstor Oscar Lauría; Rubén César Lauría; Jorge Rodolfo Meza; Jorge Enrique Ocariz; María Zulema Facciola; Américo González; Raúl Alberto Marciano; Celia Adriana Marino; Liliana Berta Moreno; Raquel Eva Orifici de Marciano; Santiago Lázaro Repetto; Rubén Luis Tartabini; Gustavo Westerkamp; Facundo Raúl Urteaga y Guillermo Emilio Ruiz.

● RECLAMAN LIBERTAD

La Asamblea Permanente por los Derechos Humanos reiteró ayer sus reclamos para la "inmediata libertad" de los detenidos por razones políticas y gremiales, como "un imperativo humano y de justicia, si se pretende avanzar seriamente a la restitución y vigencia del estado de derecho".

La petición fue hecha a través de una conferencia de prensa celebrada ayer a la tarde en el local de la entidad en esta Capital.

SIN TRAMPA
Desechan Denuncia por Auto Importado

El juez en lo Penal Económico doctor Eduardo Rafael Riggi desechó considerar delito una denuncia formulada porque un automóvil importado BMW carecía de número de Chassis al momento de ser inspeccionado por personal de la Planta Verificadora de documentación en esta ciudad.

La denuncia se entabló contra Carlos A. Bonanno, propietario del BMW en el momento de la verificación y se pensó que el vehículo había ingresado ilegalmente al país porque no tenía número de chassis, mientras que en la cédula verde aparecía el de fábrica.

Bonanno dijo que había comprado el automóvil a través de la empresa Carbone Cavallero y que su anterior propietario era Luis Alberto González.

● BUENA FE

La empresa que actuó de intermediaria señaló que no había verificado el número de chassis y que obró de buena fe en la venta pensando que González tenía todo en regla.

A su vez González informó que estando en Punta del Este y manejando el BMW en cuestión chocó con un automóvil Ford Falcon conducido por Juan Luis Recha, y que a raíz de la colisión su BMW quedó muy maltrecho y tuvo que ser reparado el chassis.

González presentó la denuncia del choque y también una constancia de los trabajos realizados por la agencia BMW de Uruguay constatándose que el número de chassis se borró en los trabajos de carrocería.

Ante esta situación el juez Riggi desechó considerar la existencia de delito de contrabando en el BMW, pero admitió que se advierte una leve infracción aduanera por la que González deberá pagar una pequeña multa

AUMENTO A MUNICIPALES

LA PLATA, 11 (De nuestro corresponsal). — En la víspera, fue dado a conocer el texto de la ordenanza general dictada por el Poder Ejecutivo bonaerense, a través del cual se incrementan las remuneraciones básicas y adicionales de los servidores municipales en un 20 por ciento, a partir del 1º de julio.

Se indica que el porcentaje indicado no será de aplicación para los sueldos básicos del intendente municipal, secretarios, subsecretarios y aquellos funcionarios con remuneraciones básicas equivalentes o asimilables.

Entre los puntos a resaltar se señala que el aumento dispuesto no se aplicará sobre sumas otorgadas a cuenta y no comprenderá a: A) personal destajista retribuido a comisión, salvo por lo que se le garantice como suma fija, en cuyo caso el incremento se calculará sobre éste exclusivamente. B) El personal docente y de carrera profesional hospitalaria municipal que por ordenanzas especiales vigentes tenga derecho a ser retribuido de conformidad con el régimen de remuneraciones que para iguales tareas se aplique en la administración pública provincial. C) EL personal cuyas remuneraciones se fijan por convenios colectivos de trabajo. D) El personal de regímenes especiales retribuidos en base a índices o porcentajes sobre las remuneraciones del personal comprendido en otros regímenes.

SITUACION DEL PROVINCIAL

MAR DEL PLATA, 11 (De nuestro corresponsal).— El director de turismo de la provincia de Buenos Aires, Juan José Cáceres, al referirse a la caducidad de la concesión del Hotel Provincial de Mar del Plata, expresó hoy que, "las autoridades bonaerenses y en especial el gobernador, están preocupados por el personal del hotel, pero —preguntó— ¿se puede dejar de tomar una medida porque quede gente desocupada?".

En declaraciones formuladas al maturino local "El Atlántico", agregó que, "cuando una empresa se presenta a una licitación, es de suponer que estudia el monto a ofrecer; si no lo estudia, por parte de ella es una irresponsabilidad total, y el convenio que firma tiene que respetarlo".

Manifestó que, "en el caso de hotelera Sud Atlántica se le concedieron dos años de gracia, porque tenían que hacer arreglos casi inmediatos; finalizado el plazo debían abonar el canon más los reajustes por el aumento del costo de vida. La concesión se declaró caduca porque no pagaron el canon y por no tener las garantías en orden".

Expresó finalmente que, "creo que en la próxima temporada de verano podremos contar con el Hotel Provincial, el gobernador ha asegurado que estará abierto para esa época".

El anuncio de la reapertura del tradicional establecimiento hotelero fue recibido con satisfacción por la comunidad marplatense.

Juan B. Iribarne entrega el certificado de admisión a un nuevo socio del Centro de Ejecutivos de Relaciones Públicas.

ENFOQUE DE LAS RELACIONES PUBLICAS

En una reunión del Centro de Ejecutivos de Relaciones Públicas de Entidades del Estado, que fuera presidida por el vicepresidente de la entidad a cargo de la presidencia, **Juan Bautista Iribarne**, a quienes acompañaban altas autoridades nacionales y de empresas estatales y privadas, disertó el **embajador extraordinario y plenipotenciario (R) doctor Jorge Blanco Villalta** sobre el tema "El ceremonial en las relaciones públicas".

El acto, que contó entre el auditorio, además, a los otros miembros de la Comisión Directiva y a numerosos socios del Centro, se realizó ayer de tarde en el Salón Dorado del Plaza Hotel.

Finalizada la conferencia del embajador **Blanco Villalta**, los integrantes del CERPEE dieron la bienvenida a los nuevos socios de la institución, oportunidad en que se les hizo entrega de los correspondientes certificados de admisión.

Cabe señalar que el disertante, además de diplomático, es escritor e historiador y tiene varios libros publicados en la Argentina y el extranjero, entre los cuales se destaca **"Conquista del Río de la Plata"**, su obra más trascendente y que fuera ilustrada por el pintor Raúl Soldi. Como producto de una larga y fructífera estadía en Turquía cumpliendo funciones diplomáticas, el embajador Blanco Villalta realizó una biografía de **Ataturk**, y un extenso trabajo sobre la **literatura turca contemporánea**.

SUELDOS: AUMENTO PARA TODOS

COMERCIO: COBRAN LOS PENSIONADOS

Se inició hoy el pago de haberes a un sector de la clase pasiva. Los pensionados de la ex caja de Comercio, cobran desde hoy y hasta el 9 de setiembre próximo, la mensualidad correspondiente al mes de julio pasado.

El próximo pago corresponderá a los jubilados de esta caja y tendrá lugar a partir de mañana. También se abonarán los sueldos del mes de julio y el pago se extenderá hasta el 10 de setiembre.

Se recuerda a los beneficiarios, jubilados y pensionados, que deben presentarse munidos de la documentación.

Sería a Partir de Setiembre, Anunció Dagnino Pastore

El ministro de Economía, José María Dagnino Pastore, anunció un incremento general de salarios, cuya fecha probable de aplicación sería el 1° de septiembre próximo, a la vez que afirmó que, en los próximos meses, "el aumento será superior a las tasas de interés que se fijarán para los préstamos hipotecarios", por lo que "los inconvenientes planteados por la indexación no volverán a repetirse".

La mejora salarial será tratada mañana, en la reunión que la Unión Industrial Argentina mantendrá con los integrantes del llamado "gabinete económico-social", formado por los ministros de Trabajo, Acción Social, Obras y Servicios Públicos y Economía, y en la que participarán asimismo miembros de la Coordinadora de Actividades Mercantiles Empresarias (CAME) y de la Cámara de Grandes Tiendas, de la Construcción y Argentina de Comercio.

Por otra parte, en la Casa de Gobierno se aseguró que sería inminente una reunión de alto nivel en la que el presidente Bignone recibirá de manos del ministro de Trabajo, Héctor Villaveirán, una evaluación de la situación salarial, en presencia de Dagnino Pastore, el titular de Obras y Servicios Públicos, ingeniero Conrado Bauer, y otros funcionarios del área económica oficial. Algunas fuentes consultadas prefirieron inclinarse por la semana próxima como fecha de tal encuentro.

No pudo conseguirse dato alguno sobre cifras o porcentajes, ya que las autoridades dejaron en claro que, antes de fijarlos, dialogarán con todos los sectores comprendidos en la medida, tanto empresarios como sindicales. De todos modos, se insistió en que se arbitrarán recaudos para contener todo eventual rebrote inflacionario que se produzca a consecuencia del aumento.

Por el lado de los industriales, las mayores insistencias se centran en negar su consentimiento a aumentos por suma fija ("solo sirven para achatar la pirámide salarial y desalentar la especialización", expresaron dirigentes de la UIA), y a reiterar su disposición a conceder los incrementos sobre los básicos de convenio.

¡UFA! CON LOS TRENES

El inconveniente que se inició el domingo último en el servicio urbano del Ferrocarril Sarmiento, que une las estaciones Once y Moreno, a raíz de problemas en el suministro de energía eléctrica, está siendo superado a partir de las 4.30 de hoy y se espera que quede solucionado en el resto de la jornada.

Los trenes realizaban sus recorridas con considerables atrasos y desde un primer momento la situación fue entendida como de fundamental importancia para los responsables del citado ramal ferroviario, que iniciaron todas las gestiones necesarias para encontrar una salida.

Como es de suponer, la citada línea tiene un número elevado de usuarios que a diario cumplen con sus obligaciones laborales utilizando el servicio que siempre se presenta más rápido y eficaz que otros medios de traslado. Sin embargo, en estos días, el público ha debido renunciar a ese medio para dedicarse a complicadas combinaciones de ómnibus que a su vez se han visto recargados de viajeros. Esto se ha traducido en demoras considerables a los puntos de trabajo.

A fin de las tareas encaradas se estima que el de hoy es el último día en que se registrarán estos problemas y que mañana se recobrará el ritmo habitual.

MELLICITOS BAZAN

Parte Médico Señala que su Estado de Salud es "Normal"

Continúa siendo "normal, dentro de las características del caso" la evolución de los cuatro varoncitos sobrevivientes del quíntuple alumbramiento registrado el domingo en esta Capital, de acuerdo con la información suministrada por voceros del equipo médico que asiste a los pequeños en el hospital Italiano.

Como ya se informara, dos de las criaturas comenzaron a alimentarse por vía gástrica, mientras tanto continúa el tratamiento con luminoterapia, en razón del cuadro de ictericia (difusión de bilis en la sangre) que presentan los cuatro niños.

El padre de las criaturas, Miguel Bazán, sostuvo que "los niños están bien, aunque todavía tenemos que esperar su evolución superado ya el plazo de 72 horas, considerado como etapa crítica por los médicos".

Bazán añadió que "actualmente estamos haciendo gestiones para solucionar nuestros problemas de vivienda".

Informó al respecto que "ayer estuve en el despacho del subsecretario de Seguridad Social, Santiago de Estrada, quien previamente tuvo la amabilidad de visitarnos aquí en el hospital".

Bazán, de 30 años y empleado de la Administración General de Puertos, puntualizó que "ya tenemos una niña de tres años y medio, Laura Cecilia, quien recién ayer pudo conocer a sus hermanitos".

La madre, Mirta Herrera de Bazán, "está muy bien y con excelente ánimo", dijo su esposo.

"La noche posterior al parto —indicó— ella no durmió y nos dedicamos a elegir los nombres para nuestros hijos, a quienes decidimos llamar Nicolás Pablo, Javier Hernán, Diego Ramón y Edgar Luis".

Dijo que el quinto bebé —una niña que falleció tres horas después del parto— "pesó 1.050 gramos, y no sobrevivió debido a su escasa madurez".

Los niños pesaron entre 1.400 y 1.700 gramos, "demasiado para ser cinco y haber nacido sietemesinos", apuntó el padre.

"Espero que cuando crezcan sean bien revoltosos y hagan todos los líos que puedan, porque eso es un signo de vida", finalizó diciendo con inocultable orgullo Bazán.

LA COMUNA ABSORBE GOLPE DE INFLACION

Al exponer su punto de vista acerca de varios temas de interés comunal, en un almuerzo celebrado en la Cámara Argentina de la Construcción, el intendente de la Ciudad de Buenos Aires, doctor Guillermo Del Cioppo, dijo que el ritmo de las obras públicas "será sostenido y ampliado en la medida en que las circunstancias generales nos lo permitan. Hasta ahora —puntualizó—, puedo decirles que el impacto inflacionario lo venimos absorbiendo adecuadamente. A ello contribuye el disponer de una planta de personal reducida que, paulatinamente, se va reduciendo aún más, en función de un problema más de eficacia que de eficiencia".

Por otro lado, el jefe de la Comuna metropolitana anunció que el gobierno tiene previsto devolver a la intendencia de Buenos Aires los fondos de coparticipación federal.

"Esto haría posible —dijo—, atender el plan de autopistas y extender la red de subterráneos, planes ambiciosos".

Sobre el tema de los fondos federales, Del Cioppo recordó que "desde hace tres ejercicios se nos ha privado de ellos, que nos pertenecen legítimamente".

● RESIDUOS

En otra parte de su interesante exposición, el intendente de Buenos Aires puntualizó que desde el punto de vista estrictamente económico, la recolección de residuos a cargo de un ente particular significa el mismo gasto para la comuna que si estuviese a cargo de ella misma.

PROVINCIA DE BUENOS AIRES

MINISTERIO DE SALUD

Plan Dr. Francisco Javier Muñiz

Mediante convenio con las respectivas municipalidades, el gobierno de la Provincia de Buenos Aires lanza el plan "Doctor Francisco Javier Muñiz", que prevé construir 80 unidades sanitarias en los partidos del Gran Buenos Aires y Gran La Plata.
De esta manera, se asegura un mejor cuidado de la salud a la numerosa población del Area Metropolitana.
Las especialidades de estas unidades sanitarias son las básicas: clínica médica para pacientes adultos, pediatría de primera y segunda infancia, obstetricia y ginecología y odontología.
Cada unidad tendrá una superficie cubierta de 252 metros cuadrados, lo que representará un total de 20.160 metros cuadrados. El plazo de ejecución será de 150 días. La inversión sumará 100 mil millones de pesos, sin incluir el equipamiento.

UBICACION DE LAS 25 UNIDADES SANITARIAS INCLUIDAS EN EL PRIMER LLAMADO A LICITACION

ALMIRANTE BROWN
Av. San Martín e./ San Marcos y San Carlos, Rafael Calzada.
J. Bonifacio e./ Franklin y Las Malvinas Glew.

BERAZATEGUI
Calles 35 y 151, Villa España.
Calles 516 y 611, El Pato.

ENSENADA
Liniers y Pasaje sin nombre, Villa Tranquila.

ESTEBAN ECHEVERRIA
Prayones y Ferrarotti, 9 de Abril.
Av. de Mayo y La Rábida, Villa Transradio.
Saavedra y Quiribone, Ezeiza.

FLORENCIO VARELA
Campichuelo y R. Peña, San Eduardo.
Marcos Faz y San Antonio, Bosques.
Blandengues y Martín Fierro, J. Acosta.

GENERAL SAN MARTIN
Calle 105, entre 176 y 178, Villa Lanzone.

GENERAL SARMIENTO
Sarmiento y Pueyrredón, José C. Paz.
Calle 2173 y 2014, Barrio Parque Alvear.

LA PLATA
Calles 27 y 449, Villa Elisa.

LOMAS DE ZAMORA
Voltaire e/ Copigüe y Valparaíso, Sta. Marta.

MERLO
Acosta e./ Carabobo y Palpa, Merlo Norte.
Andonaegui y Calle 4, Merlo Gómez.

MORENO
Discépolo e./ Acevedo y Granaderos, Barrio Anderson.
Portugal e./ Ibarbourou y Samaniego, Florencio Campos.
Dumont y Lacroze, Las Flores.

MORON
Potosí y Levalle, Williams Morris.

QUILMES
Calles 832 y 880, Francisco Solano.

TIGRE
La Paloma y Paraguay, La Paloma.

TRES DE FEBRERO
Dr. Rebizo y Spandonari, Villa Matheu.

PROVINCIA DE BUENOS AIRES
Obras para una mejor calidad de vida

DEFINEN EL PARO NACIONAL

Si Esta Noche no se Logra la Mejora Salarial, Estallará el Conflicto

La movilización del gremio ferroviario en sus distintos niveles, en la acción oportunamente emprendida con el fin de lograr un aumento de salarios que contemple "el desenfrenado incremento del costo de la vida", se definirá esta noche en el curso de una reunión plenaria, en la cual se concretarán medidas de fuerza si las autoridades no acceden a la petición sindical.

Al respecto corresponde destacar que a medianoche venció el plazo otorgado por La Fraternidad —una de las entidades de trabajadores ferroviarios, que agrupa al personal de conducción de locomotoras—, para lograr una respuesta oficial a la solicitud de un urgente aumento salarial. Como por parte del Ministerio de Trabajo no hubo un pronunciamiento preciso, se acordó realizar, tal como estaba previsto, esta tarde, una reunión de 80 presidentes de seccionales de La Fraternidad y concurrir al plenario de esta noche, en el que participarán dirigentes de los cuatro sindicatos que nuclean al personal de los ferrocarriles argentinos. Este plenario nacional ha sido convocado por la Coordinadora de Gremios Ferroviarios, en la sede de la seccional Victoria-Mitre.

Concretamente, de acuerdo con la información que ha sido proporcionada por voceros gremiales, en esta ocasión se decidirá "una medida de fuerza coincidente" (entre los cuatro sindicatos) "o poner en marcha un plan de acción que se iniciará con un paro de 48 horas".

Desde hace tiempo, corresponde recordar, los ferroviarios vienen bregando por una recomposición salarial que contemple "la cada vez más apremiante situación de millares de hogares, constreñidos a un nivel de ingreso que no guarda ya ninguna relación con el constante incremento del costo de la vida, una situación que se ha agravado notoriamente desde hace dos meses a esta parte". Los ferroviarios consideran que se ha llegado "a una situación límite" y que "la intolerable realidad que se afronta llevará a medidas de fuerza, que alterarán la paz social, en el caso de que el gobierno siga permaneciendo insensible a los reclamos obreros, conforme a una "política que solo sirve intereses minoritarios y, a veces, extranacionales".

En lo que atañe al ámbito oficial, en relación con el conflicto planteado en el vasto ámbito del gremio ferroviario, trascendió que el titular de Trabajo convocará para hoy al presidente de La Fraternidad, Luis Etchezar, a fin de darle una respuesta al pedido de aumento salarial formulado por la mencionada entidad sindical.

En tal sentido, corresponde señalar que la autoridad del Trabajo había prometido al gremio ferroviario una respuesta hace doce días. Actualmente, los funcionarios —según se ha podido saber— realizan gestiones para obtener que los dirigentes ferroviarios aguardan hasta el 25 del actual, para adoptar medidas extremas, ya que para esa fecha el gobierno tiene previsto fijar su posición en materia de salarios, en la actual emergencia nacional.

La decisión de la Coordinadora, es de interés señalarlo, dependerá en gran medida de la decisión que adopten los presidentes de La Fraternidad, que se reúnen hoy, tal como se expresa precedentemente.

El ministro de Trabajo, Héctor Villaveirán, había pedido al titular de La Fraternidad, inicialmente, un plazo de 12 días para decidir "la cuestión salarial", pero ese plazo es el que venció en la víspera. Ahora se habla de la fecha del 25, pero no se cree que el gremio ferroviario esté dispuesto a seguir esperando. En este aspecto, Luis Etchezar no descartó que hoy se decidan medidas de fuerza, si para antes de la reunión de los presidentes de las seccionales, no se produce una respuesta obrera satisfactoria.

● LOS SEÑALEROS

Uno de los gremios ferroviarios está constituido por los señaleros, personal "clave" en el funcionamiento de los distintos servicios. Los dirigentes de la Asociación que los nuclea han sido citados, para mañana, por el ministro de Trabajo, a fin de darles una respuesta en torno del aumento salarial peticionado por el sector. Concretamente, los señaleros aspiran a un salario mensual de 8.000.000 de pesos, "dada la crítica situación creada por el deterioro de las remuneraciones, ante un incremento de precios que no se detiene ante nada".

En lo que compete al gremio ferroviario, en su conjunto, se está en las instancias finales de un conflicto que amenaza agravarse.

LUZ Y FUERZA POR UN AUMENTO DE SALARIOS

La organización sindical, el reclamo salarial y otros temas sociales trataron hoy los secretarios generales de los Sindicatos de Luz y Fuerza de todo el país.

Reunidos en la Federación de Trabajadores de Luz y Fuerza (FATLYF), que se encuentra bajo intervención militar, el plenario analizó también el tema de los salarios desde el punto de vista de los pasivos, como así mismo "el grave cuadro económico y financiero que presenta la obra social del gremio".

Cabe recordar que los secretarios generales de los sindicatos de Luz y Fuerza se hallan en estado de movilización decretado precisamente en defensa de los reclamos por una mejora en los haberes.

Esta reunión reafirmó la actitud de reclamo activo con que los líderes sindicales del gremio interpretan y representan, las legítimas aspiraciones de la clase trabajadora del sector.

● GREMIOS ESTATALES

La formación de la Confederación de Gremios de Trabajadores del Estado, fue el resultado de la reunión, cumplida en la víspera, por las diez organizaciones sindicales que integran, la Mesa de Coordinadora de Gremios del Estado.

También en la oportunidad se dió a conocer el acta constituva del nuevo ente federativo de tercer grado. Este reúne en su seno a la Asociación de Trabajadores del Estado (ATE), Unión Personal Civil de la Nación (UPCN), Confederación de Obreros Municipales (COEMA), Unión Obreros y Empleados Municipales de la Capital (UOEM), Federación de Trabajadores de la Universidad Nacional (FATUN), Sindicato Obreros y Empleados del Ministerio de Educación (SOEME) y Asociación Gremial del Mercado Nacional de Hacienda, entre otras.

En la oportunidad se estableció que el próximo 20 de octubre se aprobará el estatuto definitivo de la Confederación y se cumplirá con la convocatoria —de ser posible para el 25 de febrero de 1983— para la elección del primer Consejo Directivo y de la Comisión revisora de Cuentas.

REFUTAN A LA UIA: AHORA LES TOCA A TRABAJADORES

La CGT-Azopardo anticipó su oposición al criterio sustentado por la Unión Industrial Argentina (UIA) con respecto a la necesidad de un aumento masivo y sustancial de salarios, y reiteró que "la crítica situación socioeconómica de los trabajadores" exige tal temperamento, así como también recordó que el gobierno ya acudió en auxilio de los empresarios en grado mucho mayor que del sector asalariado.

Como adelanto de la conferencia de prensa que dio comienzo a las 16 en la sede del sindicato de obreros y empleados plásticos —cuyo titular, Jorge Triaca, ejerce una de las cuatro secretarías generales de la central obrera—, dirigentes de ese nucleamiento deliberaron para dar forma a un documento en el que se critica la postura del empresariado industrial en cuanto a remuneraciones, y se exige que éstas sean elevadas a partir del primero de agosto último, "para ponerse a tono con el alza de precios que se produjo en julio y lo que va de este mes", según reveló el propio Triaca ante una consulta periodística.

Como se recordará, el lunes último dos de los vicepresidentes de la UIA, Gilberto Montagna y Roberto Favelevic, manifestaron su absoluto desacuerdo con la posible concesión de un aumento masivo fijo de salarios, así como también con que éste fuera retroactivo al primer día del mes en curso.

Por el contrario, los empresarios propusieron que los incrementos tuvieran vigencia desde el 1° del próximo setiembre, "para esperar los resultados de este primer mes de concertación de precios", y porque, de acuerdo a lo que señalaron, si se aplicara la retroactividad la diferencia debería ser volcada al valor de las mercaderías.

Asimismo, los dirigentes patronales se inclinaron por alzas de remuneraciones porcentuales, "para mantener las jerarquías", a todo lo cual la dirigencia gremial se opone, advirtiendo que las actuales situaciones podrían desembocar en un estallido social si no se actúa a tiempo.

Siempre según los adelantos obtenidos de dirigentes enrolados en la CGT - Azopardo, el documento que ésta dará a conocer puntualizará que "las empresa ya recibieron el apoyo del gobierno, y ahora corresponde dárselo a los trabajadores".

● CGT - BRASIL

La CGT - Brasil reclamó una respuesta al memorial que entregó el 2 de este mes al ministro de Trabajo, Héctor Villaveirán, en el que se le exigía una "urgente solución real y efectiva" al deterioro de los salarios y al flagelo de la creciente desocupación, a la vez que reiteró el pedido de audiencia al presidente de la Nación, general Bignone.

La central obrera fijó así su posición luego de una reunión de su Consejo Directivo, en la que se analizaron los recientes plenarios de secretarios generales y de regionales adheridas que tuvieron lugar la semana última en esta Capital.

El comunicado distribuido luego de las deliberaciones advierte que "haremos responsables de la falta de sensibilidad social a las autoridades del Proceso" si no son atendidos sus reclamos, y aclara que el conjunto de medidas dispuetas por el consejo directivo se basa en facultades conferidas por esos plenarios, dentro del "plan de movilización" aprobado.

● NO ALINEADOS

Por su parte, los gremios "No alineados" dieron comienzo, también a las 16, a un plenario en el que quedarán fijados los "medios de acuerdo" para lograr la "unidad en una sola CGT", objetivo por el que vienen trabajando desde hace tiempo.

La reunión se efectúa en la sede del sindicato del seguro, en esta *Capital*, y fuentes del sector calificaron de "muy avanzadas" las gestiones con la CGT - Azopardo, en tanto que sobre la CGT - Brasil solo aclararon que "el diálogo no está roto".

Al término de las deliberacionede de hoy, los "No alineados" anunciaron la realización de una conferencia de prensa.

VENTA DE DIARIOS: IMPUESTO EXIMIDO

Fueron eximidos del pago de derechos por uso y ocupación de espacios públicos, los locales destinados a la venta y la distribución pública de diarios y revistas en el ámbito de la provincia de Buenos Aires.

La medida fue adoptada por el titular del Ejecutivo bonaerense, Jorge Aguado, y el Ministro de Gobierno, Gastón Pérez Izquierdo, a través de la ordenanza número 315 que tiene fuerza de Ley.

Por esta norma se dispuso "eximir de los derechos por uso y ocupación de espacios públicos a la utilización de espacios destinados a la venta y distribución pública de diarios y revistas en todos los partidos de la provincia de Buenos Aires.

BASTA DE PROMESAS MENTIROSAS

La realización de las gestiones necesarias ante la Cámara Empresaria para obtener un aumento salarial efectivo a fin de compensar la pérdida del poder adquisitivo de los salarios solicitó la Agrupación Lista Verde del Sindicato de Maestranzas.

Lo hizo, según dio cuenta en un comunicado de prensa dirigido a los trabajadores del sector, al saludar a la Comisión Transitoria que de ahora en más tiene a su cargo los destinos del gremio.

En dicha comunicación destaca la agrupación Lista Verde que "ante la entrega del mismo a manos de los reales trabajadores de la maestranza, a través de la puesta en funciones de la Comisión Transitoria, la agrupación en conjunto con su conducción y cuerpo de delegados representativos de 700 trabajadores de la Capital Federal y de la Provincia de Buenos Aires saluda a la nueva dirigencia a la vez que expresa una honda preocupación.

Esta última, agrega, está referida por la "angustiante situación económica que está atravesando la gran familia de Maestranza.

Pide también que tales gestiones "se realicen con urgencia y seriedad lejos de promesas mentirosas y de palabreríos sin sentido que demuestran —dice— algunos sectores intentando congraciarse con los trabajadores y utilizando sus necesidades como banderas para invocar luego representaciones inexistentes".

Más adelante solicitan a la nueva Comisión transitoria que logre recuperar para la Organización Sindical, "a nuestra querida Obra Social".

● PLENARIO PAMPEANO

SANTA ROSA, 11 (De nuestro corresponsal).— La Confederación General del Trabajo (CGT) —regional Santa Rosa— decidirá en el próximo plenario su posición con referencia a la existencia de dos centrales en el orden nacional.

Tal es el anuncio formulado por el secretario general de la regional local, Luis Areno (visitadores médicos). En la oportunidad expresó que serán consideradas también, la situación de la industria molinera, en particular la correspondiente a Molinos Weerner, como así también serán tratados otros aspectos que hacen al sector laboral.

ACUSAN CHOFERES A PROPIETARIOS DE LA LINEA 323

Los choferes de la línea de colectivos 323, que cubre el recorrido entre la estación de Temperley y el barrio La Perla denunciaron que la empresa propietaria no cumple con las condiciones de trabajo establecidas en el convenio colectivo del sector.

Según manifestaron a CRONICA ayer, ellos cobran como sueldo 1.000 pesos por kilómetro recorrido, cifra esta que, al finalizar la jornada, les supone un total de 140.000 a 150.000 pesos. Ellos mismos retiran esa suma antes de entregar las recaudaciones a la empresa y es lo único que reciben como ingreso.

Pero, denunciaron, los propietarios de la línea les hacen firmar posteriormente un recibo donde se indica que les fue abonado el salario familiar y que se les efectúan los correspondientes descuentos jubilatorios y, como queda dicho, nada de esto es cierto.

Indicaron también que para llegar a la suma diaria mencionada necesitan realizar agotadoras jornadas de 10 a 11 horas. Asimismo, señalaron que aquellos choferes que no aceptan estas condiciones o la firma de esos recibos falseados son despedidos de inmediato.

Los choferes informaron que en la 323 tienen una dotación de 36 coches de los cuales trabajan 34, la mayoría en pésimo estado de conservación.

Dijeron que ninguno de ellos está afiliado a la Unión Tranviarios del Automotor (UTA) por temor a las represalias de la patronal. Esta situación determina también que cualquier trabajador de la línea que se encuentre enfermo no percibe remuneración alguna.

DE FERROVIARIOS

RECHAZO DE OBREROS

No Acataron la Suspensión de 15 Días en Mercedes Benz

Los trabajadores de la empresa Mercedes Benz rechazaron ayer ante las autoridades del Ministerio de Trabajo, la suspensión que anunció la patronal para la mayor parte del personal de la planta de la localidad de González Catán, negando los fundamentos aducidos para adoptar tal medida, en tanto se registraban expresiones de airado descontento en el interior del establecimiento por parte de los afectados.

La negativa del personal de Mercedes Benz a acatar los 15 días de paralización de actividades —entre el 16 y el 31 de este mes— llevó a la Dirección Nacional de Relaciones Laborales del ministerio a citar a una nueva audiencia para mañana a las 16.30 con el fin de hallar solución al conflicto suscitado entre la firma y sus 2.700 dependientes, a los que ya vino suspendiendo a razón de una semana por mes en mayo, junio y julio últimos por "falta de ventas" y carencia de elementos destinados a la producción de vehículos.

Los representantes de los trabajadores explicaron a los funcionarios de la cartera laboral que en los últimos tiempos la comercialización de automotores por parte de Mercedes Benz ha mejorado, por lo que las suspensiones no se justifican, y menos aún su incremento en cuanto a jornadas perdidas, por lo que esto implica para los salarios que perciben.

Acompañaron a la delegación de obreros, dirigentes de la seccional San Justo del Sindicato de Mecánicos y Afines del Transporte Automotor (SMATA), encabezados por su titular, Manuel Pardo, quien dejó constancia ante los funcionarios de Trabajo que "aún con el pago del 50 por ciento de los jornales correspondientes a los 15 días de la suspensión dispuesta por la empresa, los trabajadores van a perder el 25 por ciento de sus ingresos salariales mensuales", lo que calificó de "inaceptable".

"Se asentó también en actas —señaló Pardo luego de la reunión— que luego de tres meses de suspensiones continuas de 5 días en cada uno de ellos, producto de un plan que la empresa había catalogado como 'de emergencia', recrudecen las medidas que se imponen a los trabajadores, provocando así una situación insoportable".

Al mismo tiempo que se desarrollaba la audiencia —solicitada por los trabajadores—, en González Catán reinaba un clima de efervecencia, y los operarios expresaban de viva voz su desacuerdo con la decisión patronal, generándose corrillos en distintos lugares de la planta.

EMPRESA PETROLERA: AMENAZA DE CIERRE

COMODORO RIVADADAVIA, 11 (De nuestro corresponsal).— La empresa petrolera Astrasur anunció que desde la fecha ha suspendido "por tiempo indefinido" al cincuenta por ciento de su personal permanente, y que dentro de 30 días hará lo propio con el resto, a la vez que advirtió que cerrará su planta si en el término de 75 días el gobierno no define su política petrolera.

Astrasur, que posee un personal estable integrado por cien operarios, ciencuenta de los cuales cesaron de trabajar hoy, afronta problemas financieros agravados con el reciente incendio que sufrió el establecimiento y que afectó, principalmente, su refinería.

Paralelamente con la determinación de Astrasur, se supo que la empresa Amoco había dispuesto también cesantías y suspensiones, lo que ha motivado inocultable preocupación.

● "GOLONDRINAS"

CONCORDIA Entre Ríos, 11, (De nuestro Corresponsal).— Se fueron de la ciudad los numeroso vendedores "golondrinas" que habían llegado para vender diversos productos al gran número de viajeros que proceden de Uruguay, atraídos por las ventajas que les ofrece el nivel actual del peso argentino. La mayoría de esos vendedores se habían afincado en proximidades del puerto de Concordia y trabajaban "a pleno", hasta que las autoridades locales les exigieron el pago de los impuestos respectivos.

EVITAR REACCION SOCIAL, DICE AOT

Un documento de la Asociación Obrera Textil (AOT), firmado por miembros del secretariado nacional y cuadros medios de su conducción, reclama una mejora salarial para el sector mediante la puesta en marcha de paritarias, advirtiendo que el reciente aumento dispuesto por decreto es "un aliciente para una reacción social incontrolable y que puede expresarse en huelgas y desórdenes de magnitud imponderable, sin contar que se abonan también las vertientes ideológicas más extremas, como efecto de la prolongada penuria infligida al sector del trabajo". Aclaran los dirigentes textiles, en la nota remitida al ministro de Trabajo de la Nación, que "el espíritu que nos anima es el de promover la unidad del empresariado y del trabajador, en un común empeño de sobrellevar la situación presente en el marco del recíproco entendimiento entre las partes".

● "EN LA POBREZA"

Con las firmas de los dirigentes Hugo Valsecchi, Juan Corrado, Vicente González, José Perrota, José Biafore, Antonio Favara, Rodolfo Gardella, Juan Martínez, Manuel Romero, Juan Rogio, Jorge Elías y Raúl Peralta, el documento exhorta al gobierno a "anoticiarse del clamor de unos 6 millones de trabajadores inmersos en la pobreza". Complementariamente, se demanda la convocatoria "a reuniones paritarias por ramas de producción, a los efectos de establecer remuneraciones más acordes con la realidad socioeconómica de los trabajadores". Asimismo, los dirigentes textiles proponen que las paritarias salariales tengan un "techo" y un "piso" convenido entre las partes concertantes.

En cuanto al reciente reajuste de salarios decretado por el gobierno, la nota propone considerarlo como una "disposición salarial de emergencia".

● AUDIENCIA

Con el propósito de ampliar los términos de la propuesta, los dirigentes de la intervenida AOT solicitaron audiencia al doctor Héctor Villaveirán. En la reunión que solicitan, se podrían tratar los detalles de la concertación que el documento propone, "todo presidido por un espíritu de entendimiento".

El documento también puntualiza que las partes deben realizar reuniones precontractuales para convenir los niveles salariales y su interpretación legal "en procura de entendimiento". Especifica, asimismo, que el Ministerio de Trabajo "homologará a la decisión de las partes".

BANCARIOS PIDEN LA NORMALIZACION

Con las firmas de varios de sus dirigentes, la Agrupación Nacional de Bancarios Argentinos remitió al ministro de Trabajo de la Nación, doctor Héctor Villaveirán, una nota reclamando la normalización del gremio mediante la designación de una comisión, y puntualizando que la derogación de la Ley 12.637 trajo como consecuencia la inestabilidad laboral. La nota también denuncia la necesidad de reajustes salariales, y de reorganización de las prestaciones sociales para el sector, lo que redundaría en beneficio del nivel de remuneraciones para el trabajador bancario.

Respecto de la designación de una comisión normalizadora en el gremio, los bancarios observan que la misma debería garantizar la realización de comicios imparciales, que permitan establecer una dirigencia representativa de las bases.

● APOYO A PAPAGNO

Con motivo de la realización, el 27 del corriente, del congreso nacional convocado por el consejo directivo central del Movimiento Unificado Nacional de Obreros de la Construcción (MUNOC), varias agrupaciones adheridas a dicho movimiento, que lidera Rogelio Papagno, prometieron concurrir al evento.

La decisión de apoyar el congreso nacional del MUNOC fue tomada en un plenario de agrupaciones metropolitanas pertenecientes al gremio de la construcción. En la ocasión, se resolvió "concurrir en forma masiva" al congreso, según voceros, los mismos que informaron que la reunión tuvo lugar el 28 de julio último en Brasil 1482, sede de la CGT que encabeza Ubaldini.

En ese plenario de agrupaciones metropolitanas adheridas al MUNOC, se ratificó "la confianza y total apoyo a la conducción nacional del MUNOC en la figura del último secretario general de la UOCRA y actual secretario adjunto de las 62 Organizaciones, Rogelio Papagno, y avalar su conducta de lealtad con el Movimiento Nacional Justicialista".

INICIARAN OBRAS DE AUTOPISTA LA PLATA.

LA PLATA, 11 (De nuestro corresponsal).— El próximo 5 de octubre, en coincidencia con el "Día del camino", podrían dar comienzo las obras de la autopista La Plata-Buenos Aires.

Tal es lo que se desprende de las gestiones que se vienen realizando al más alto nivel gubernamental de la provincia. Si bien no hay información oficial al respecto, se conoce que estarían adelantadas las conversaciones que permitirían al consorcio hispano Coviares SA dar comienzo a la obra.

Esta se desarrollaría de Norte a Sur, es decir desde la Capital Federal hasta esta ciudad, con el puente sobre el Riachuelo. Las primeras etapas se prolongarían hasta el distrito de Avellaneda y al parecer, se mantendrían todos los planes de trabajo que fueran trazados hasta ahora y según los cuales la realización de la autopista demandaría un plazo de cuatro años.

GORDOS
PANTALONES, SACOS SPORT, AMBOS, CAMPERAS, PERRAMUS, PILOTOS, SHORTS, PULLOVERS, ROPA INTERIOR, PIJAMAS, todos hasta el talle Nº 74
CAMISAS, hasta el Nº 55
CHOMBAS, hasta el Nº 54
CINTURONES, hasta 1.60 mts.
SASTRERIA-BONETERIA
ESMERALDA 71

Cómo vivir en momentos de crisis con:
LA DIETA DE PERON

EXCLUSIVO
Por primera vez
MENOTTI HABLA DE SU "NOVIA".
SOFOVICH A TODA MAQUINA.
LA DIABETES Y COMO VENCERLA.
CLAUDIO GARCIA SATUR SE CONFIESA.
Investigación exclusiva:
LA SENSUALIDAD FEMENINA.
REVISTA PARA TODOS LOS DIAS
Cuesta mucho menos $15.000 y da mucho más...!
GAM EDICIONES

TAJANTE DEFINICION POLITICA

Multipartidaria: Elecciones, Segundo Semestre del '83

La Convocatoria Nacional Multipartidaria produjo su más tajante definición política de los últimos meses al oponerse en forma terminante a cualquier modificación de la Constitución por parte del gobierno militar y reclamar la fijación de una fecha cierta de llamado a elecciones generales, dentro del segundo semestre del año próximo, así como la inmediata sanción de una ley electoral "para asegurar el proceso de democratización y no para dilatarlo o distorsionarlo".

La Multipartidaria, en un documento dado a conocer anoche, señala su "profunda preocupación por la dramática emergencia económica y social, ya que no presenta perspectivas de soluciones de fondo que reviertan el deterioro de los niveles de vida de los argentinos y la necesidad de medidas urgentes que modifiquen en forma perentoria la caída estrepitosa del salario real y posibiliten la reactivación industrial".

Luego de más de un mes de práctico receso, dicha entidad política volvió en consecuencia a reunirse para fijar su posición con respecto a diversos aspectos aún no aclarados del anunciado proceso de normalización institucional del país y "denunciar que en distintos niveles de conducción nacional, provincial y municipal se observan actos de falta de prescindencia", por lo que reclamó "la remoción de los funcionarios comprometidos en actitudes proselitistas".

Asimismo, la Multipartidaria repudió "todo gradualismo en el proceso de normalización institucional", reclamando la realización de "elecciones generales en el país, en un solo acto".

Los cinco partidos integrantes de la coincidencia política —justicialista, radical, desarrollista, demócratacristiano e intransigente— reiteraron su reclamo de "levantamiento del estado de sitio y libertad de los presos políticos", así como la "normalización sindical" y el "libre acceso de las expresiones políticas a los medios de comunicación social en manos del Estado y la no manipulación de los mismos para distorsionar la realidad.

En lo que atañe a la situación económicosocial, la Multipartidaria pone de relieve que "las soluciones implementadas difieren de las propuestas por la entidad" y anunció que encomendó a su comisión económica "el análisis de la actual situación, a fin de ser considerado en la próxima reunión del cuerpo que, según se señaló, comenzará a sesionar a partir de ahora, en forma permanente, cada quince días.

Consultados dirigentes de la Multipartidaria sobre la posibilidad de que la entidad se transforme en una alianza electoral para presentar una fórmula única peronista-radical en los próximos comicios, tanto Deolindo Bittel (justicialista), como Carlos Contín (radical) respondieron que corresponderá a las nuevas autoridades de los partidos reorganizados, una decisión sobre el tema.

AGENDA POLITICA

"Por la causa del pueblo y la dignidad del hombre", acto público organizado por la Unión Cívica Radical de Florencio Varela, donde hablará **Raúl Alfonsín**. A las 21, en la Sociedad de Fomento "López Romero", las Américas y Vucetich, Cruce Varela, Florencio Varela.

"Vivir la República", conferencia a cargo de **Gustavo Perramón Pearson**, a las 19, en Bartolomé Mitre 1970, 4° "B", Capital.

"Declaraciones, derechos y garantías: Democracia Liberal", disertación a cargo de **Germán Bidart Campos**, a las 20, en Callao 1542, Capital.

"Tercera Posición", debate abierto organizado por la Juventud Peronista (Coordinadora de Acción Justicialista), mañana a las 19.30, en Solís 550, Capital.

"Democracia y Participación", acto público organizado por la Unión Cívica Radical de Escobar, donde hablarán entre otros **Leopoldo Moreau, Alfredo Concepción y Raúl Alfonsín**. Mañana, jueves 12, a las 20, en el Cine "Rex", Escobar.

"Por la unidad justicialista", cena de camaradería organizada por la Coordinadora de 3 de Febrero que preside **Eduardo Farías**, donde hablarán **Jorge Daniel Paladino y Angel Federico Robledo**. El viernes 13, a las 20.30, en el Club Urquiza, Caseros.

BITTEL TEME UN GOLPE DE ESTADO

RESISTENCIA, 11 (De nuestro corresponsal).— El vicepresidente primero del Partido Justicialista, **Deolindo Felipe Bittel**, señaló ayer aquí en el curso de un acto, que tenía serias dudas" respecto de la posibilidad de que se llegue a las elecciones generales de 1984, anunciadas por el actual gobierno militar.

Señaló que ello se debe a que "hay sectores que trabajan para realizar un golpe de Estado" porque no están interesados en que las elecciones se concreten, aunque todavía faltan casi dos años para que se lleven a cabo.

Admitió Bittel, sin embargo, que quería "creer que las mismas se van a realizar" porque tiene el convencimiento de que un sector trabaja "para concretar ese anhelo nacional" aunque aquel otro sector esté empeñado en boicotearlo.

Estas declaraciones fueron realizadas por el vicepresidente primero del justicialismo en la reunión de inauguración de un curso de adoctrinamiento organizado por la junta departamental San Fernando, de esta ciudad.

Recordando la historia reciente del partido al cual pertenece, Bittel dijo que en 1976 él no quería el golpe como si lo esperaban muchos y que esa fue la razón por la cual la entonces presidente de la República, María Estela Martínez de Perón, le ofreció el puesto que ocupa actualmente.

Reconoció que en el justicialismo existen muchos hombres más capaces que él para ocupar su cargo y reiteró que en los momentos previos al golpe de Estado la señora de Perón le ofreció el cargo aun ante su oposición.

"Lo que le faltó a la señora fueron hombres leales y consecuentes", afirmó Bittel y agregó que "sobraron hombres con no tanta lealtad y sí con mucha obsecuencia".

En otro terreno, más ligado con el presente político el dirigente justicialista informó que alguien le "sopló al oído" el 28 de marzo de este año, es decir tres días antes de que las tropas argentinas desembarcaran en las Malvinas, *que se* iba a producir la invasión porque había acuerdo para ello de los Estados Unidos.

Según sus informantes —dijo— luego de unas pocas escaramuzas bélicas sin demasiado costo, todo se iba a arreglar "con la entrega de algunas bases a los norteamericanos".

ALSOGARAY Y SU UNION REPUBLICANA

El ingeniero Alvaro Alsogaray lanzó una nueva agrupación política, que, bajo el nombre de Unión Republicana, buscará "representar el pensamiento liberal en la Argentina", a la vez que afirmó que "no he sido candidato a cargos electivos antes, pero ahora estoy dispuesto a serlo".

Ante más de medio millar de asistentes al acto de presentación del nuevo partido, Alsogaray definió sus postulados programáticos como liberales, y explicó que la verdadera alternativa de la política argentina no estaba dada por izquierdas o derechas, sino "en ser socialista o liberal, y nosotros somos liberales".

El ex ministro de Economía consideró que "el espectro político de los últimos 30 años estuvo deformado por la figura de Perón", y auguró un futuro electoral formado por "el peronismo, si logra organizarse por primera vez como un partido; el radicalismo, con su caudal estático de votantes, y un 40 % del electorado vacante, al que aspiramos a representar", reiterando que "la verdadera disyuntiva es estatismo o libertad.

Sin descartar eventuales alianzas con Francisco Manrique o con la Fuerza Federalista Popular, Alsogaray aclaró que el partido no utiliza el nombre de liberal porque "algunos sectores de la Iglesia consideran igualmente malos a liberalismo y marxismo, y no podemos embarcarnos en esa discusión".

En lo internacional, Alsogaray instó a asociar a la Argentina con Chile para terminar con la disputa del canal de Beagle, a "instarnos decididamente en Occidente, dejándonos de terceros o cuartos mundos", y a "dar un corte con sensatez" al problema de las islas Malvinas.

PRESIDENTE
Aguado Desnudó su Profundo Anhelo

El actual gobernador de la provincia de Buenos Aires, Jorge Aguado, reconoció que el día que abandone la función pública, "participaré activamente de la vida política del país", para luego afirmar: "Quiero ser presidente de la Nación, ya que participar en política es la principal responsabilidad de cualquier ciudadano".

En recientes declaraciones periodísticas, Aguado se definió como liberal, pero acotó que en su interpretación, el concepto "liberal" significa que uno "tiene respeto *por* las ideas de los demás; que cree que todos tienen los mismos derechos y las mismas posibilidades que tiene uno; y que, principalmente —añadió—, deben existir las condiciones para que cada uno, en función de su propia capacidad e iniciativa, se pueda desarrollar y lograr lo que honestamente aspira".

Luego Aguado, que se reconoció como "hombre del Proceso", aclaró que él no es partidario del voto calificado. "Yo nunca he pensado esto —dijo—, y creo que hay una deformación en la información. Lo que yo he expresado, es que no sé si, realmente, en un país donde la gente tenga vocación de participar, el voto deba ser calificado, porque entonces preguntaría en primer lugar, quién es quién para calificar".

Como "hombre del Proceso", Aguado puntualizó que "trato de hacer dentro de él todo lo necesario y en este momento, asumo las responsabilidades que el Proceso pueda tener, tanto en sus éxitos como en sus fracasos".

TRIBUNA POLITICA

Hoy Habla Para CRONICA Alfredo Concepción

"La instrumentación de las medidas económicas vuelve a tener como variable de ajuste al salario" y eso no se puede tolerar porque "los trabajadores y sectores de ingresos fijos han sido ya suficientemente agraviados por la política económica del gobierno militar", afirma el doctor Alfredo Concepción, ex secretario de Estado de Industria y Minería durante la gestión presidencial del doctor Arturo Umberto Illia, dirigente del Movimiento de Renovación y Cambio de la Unión Cívica Radical. Señala que "debe reflexionar el gobierno: frente a la pobreza los trabajadores pueden mantener su dignidad y luchar en el contexto de las instituciones, pero frente a la pobreza extrema, que es la miseria, la respuesta pasará por la violencia".

Al hacerse cargo de sus responsabilidades los actuales titulares de la conducción económica, el país escuchó con atención y esperanza el mensaje que, al hacer una cruda descripción de la realidad económica, pareció indicar simultáneamente el decidido propósito de corregirla.

Los objetivos enunciados en esa ocasión por el ministro de Economía parecían dar sentido a esa esperanza. No obstante la instrumentación del conjunto de medidas vuelve a tener como variable de ajuste, al salario.

Los trabajadores y los sectores de ingresos fijos han sido ya suficientemente agraviados por la política económica del gobierno militar, como para que se pueda pensar en que el margen de tolerancia lleve a una situación de resignación de la que no debe esperarse reacción alguna, aunque el costo de vida exhibe los mayores índices inflacionarios de los últimos años.

Esta interpretación sumaría y suma en realidad un nuevo agravio a los trabajdores argentinos. Son frecuentes los comentarios en torno al peligro de un estallido social, pues los indicadores económicos evidencian el espectacular deterioro a que han sido sometidos sus ingresos, que han perdido, como consecuencia de la política económica más del 50 % de su poder de compra, si consideramos el salario real de comienzos de la década del '70; sin embargo la política económica en lugar de afirmarse en la necesidad de dar al salario un protagonismo económico relevante, se limita a tratar de corregir parcialmente las pérdidas que éste ha sufrido.

No puede gobernarse un país produciendo con frecuencia, por parte de las más altas autoridades, continuas expresiones que parecen indicar respeto y consideración por la mayoría del pueblo argentino e instrumentar una política que lo agreda.

Las FF.AA., han tenido más cuidado en preservar los intereses de los sectores de mayores ingresos que los populares y en esta afirmación quedan comprendidas ellas mismas, pues el nivel de vida de los militares argentinos no ha sufrido deterioro, en modo alguno comparable con el de los trabajdaores, debiendo advertirse que en tanto una buena parte de éstos han perdido sus ocupaciones y consecuentemente sus ingresos, este es un riesgo que en ningún caso sufren quienes han tenido la responsabilidad de llevarlos a la lamentable situación actual. Es imperioso y además inexcusable que la política económica tenga contenido moral y para ello definitivamente el salario debe merecer una consideración distinta.

No puede admitirse que el peligro inflacionario sea recordado en ocasión de los aumentos salariales y no considerado frente al aumento de los gastos militares, a la refinanciación de las deudas y de los pasivos empresarios o incluso a una política del sector externo que todavía reconoce caracteres tan liberales como que el país sigue importando cosas que produce y otras que puede producir.

Si la situación es tan grave como inequívocamente lo señala el mensaje del presidente del Banco Central y lo acredita el monto y los vencimientos de nuestras obligaciones externas, no es admisible que haya liberalidad alguna para gastar las divisas que constituyen la materia prima más escasa del país.

Una deuda externa al 30/6/82, de u$s 36.579 millones y vencimientos en el segundo semestre por u$s 15.070 millones obligan a disposiciones muy estrictas que eliminen, definitivamente, una especulación financiera alimentada por la liberalidad y falta de severidad del sistema.

En una República sometida a un proceso en el que abundaron la incapacidad, el desorden, la corrupción y también la inestabilidad, es preciso un rigor que borre el escepticismo con que internamente se actúa frente al gobierno y al mismo tiempo permita neutralizar la considerable desconfianza con que nos ven en el exterior.

Debe reflexionar el gobierno: frente a la pobreza de los trabajadores pueden mantener su dignidad y luchar en el contexto de las instituciones, pero frente a la pobreza extrema, que es la miseria, la respuesta pasará por la violencia.

No tenemos hasta el presente, pese a que es pública y notoria la afligente situación social, una actitud ni suficiente ni satisfactoria del gobierno.

MATAN A TRES LATINOAMERICANAS EN MIAMI

Sería Venganza de Narcotraficantes

MIAMI, 11 (UPI).— Tres mujeres latinoamericanas, supuestamente dos de ellas colombianas, fueron asesinadas a tiros en una residencia de Miami y la policía cree que el crimen está vinculado al tráfico de drogas y a la "ejecución" estilo mafia de otros cuatro hispanos, la semana pasada.

La policía fue alertada por una llamada anónima y llegó a la casa a las dos de la mañana. Se creía que allí también vivía un niño, pero no se encontraron rastros del mismo.

Un policía dijo que estos tres asesinatos pueden ser una represalia por los de la semana pasada, cuando cuatro latinoamericanos de entre 25 y 35 años fueron atados, amordazados y ultimados con un disparo en la cabeza.

Aún no se ha identificado a las mujeres. El sargento A. Singleton dijo: "En la casa obtuvimos muchos nombres y también en el contrato de alquiler. Aún estamos investigando si algunos de ésos son los nombres de las víctimas".

Singleton indicó que si ambos crímenes están vinculados "uno puede ser en represalia por el otro. Hay que recordar que en el sur de La Florida el tráfico de drogas es una gran actividad y siempre existe la posibilidad de que esto suceda".

La policía dijo también que está investigando la posibilidad de que este asesinato múltiple esté relacionado con el asesinato de seis colombianos ocurrido en diciembre. En la ocasión, un niño de 13 meses fue secuestrado, pero apareció ileso cinco días después.

El padre de la criatura era buscado por el asesinato de Osvaldo Morejón, en un bar del sector de Miami llamado "Pequeña Habana". La policía sospecha que el padre y la madre del pequeño, además de otros cuatro, fueron asesinados en venganza por la muerte de Morejón.

La policía dio pocos detalles sobre la muerte de las mujeres y trató con cautela su posible vinculación con el tráfico de drogas.

"No sabemos si hay vinculación con las drogas. Son especulaciones, dada la naturaleza del crimen y por el hecho de que se cree que por lo menos dos de ellas son colombianas".

"Puede ser un robo, o puede ser una venganza por una deuda vinculada a las drogas o puede no tener nada que ver con las drogas. Por el momento, no estamos seguros", dijo Singleton.

Pero agregó: "dudo que las víctimas hayan sido elegidas al azar".

OTRO ATENTADO ANTISEMITA

Bomba Contra Empresa Israelita en Francia: Una Mujer fue Herida

PARIS, 11 (AP).— El quinto incidente antisemita en los últimos 10 días causó heridas graves hoy a una mujer de mediana edad en momentos en que dirigentes judíos franceses preparaban servicios religiosos en memoria de las víctimas de la reciente matanza habida en un restaurante "Kosher" de la capital y una manifestación de protesta contra el terrorismo internacional.

A la 1 de la madrugada de hoy una bomba estalló frente al edificio en que funcionan una empresa importadora de fruta israelí y dos bancos. Uno de los bancos, Banque de Gestion Privee era la entidad, de propiedad judía, conocida como Banque Meyer antes de su nacionalización a principios de este año por el gobierno socialista francés.

La policía dijo que una mujer no identificada que paseaba su perro sufrió heridas graves en la cara y las piernas cuando estalló la bomba en la calle mayormente residencial no lejos de la avenida de los campos eliseos.

Una consigna anti - israelí garabateada en una pared cercana al lugar del atentado llevaba la firma de "acción directa", un grupo de la extrema izquierda política que ha reclamado responsabilidad por otros tres atentados cometidos desde el día primero de agosto.

La explosión de hoy se produjo apenas 36 horas después que varios terroristas irrumpieran en el restaurante Jo Goldenberg', el restaurante judío más conocido de la capital francesa, y dieron muerte a seis personas mediante ráfagas de metralla.

Acción directa negó haber tenido que ver en este acto criminal. El ministro del Interior Gaston Deferre ha dicho que una pandilla internacional que ha atacado a judíos en Londres y en Viena posiblemente esté vinculada al atentado.

Habrá una ceremonia religiosa de recordación esta noche en la sinagoga principal de París, y el premier Pierre Mauroy estará presente junto con delegaciones de virtualmente todos los partidos políticos de Francia. También estará presente Jean Marie Lustiger, el arzobispo de París, quien se convirtió del judaísmo al catolicismo mientras vivía con una familia católica durante la ocupación alemana de Francia en la guerra de 1945.

ITALIA

Spadolini Formará el Nuevo Gobierno

ROMA, 11 (EFE).— Giovanni Spadolini recibió hoy el encargo de formar nuevo gobierno en Italia, tras la crisis desatada la semana pasada por el Partido Socialista, al retirar sus ministros del gobierno de coalición.

El republicano Spadolini nació en Florencia el 21 de junio de 1925, se licenció en jurisprudencia en dicha ciudad e inició la carrera de periodista en el diario más prestigioso de Italia, el "Corriere de la Sera".

Durante trece años dirigió después el periódico de Bolonia "Resto del Carlino" y también el propio "Corriere de la Sera" de Milán desde 1968 a 1972.

Al mismo tiempo, ejerció como profesor de historia contemporánea y publicó numerosos estudios sobre las relaciones entre Italia y Europa y sobre los vínculos del estado italiano con la Iglesia.

Galardonado en 1970 con la medalla de oro del Ministerio de Instrucción Pública, es miembro de varios institutos y sociedades de ciencias y literatura, presidente de la Universidad Bocconi y vicepresidente de la Junta Central de Estudios Históricos.

Comenzó su carrera política en 1972 ganando un escaño como senador en Milán, puesto para el que fue reelegido en las votaciones de 1976 y 1979.

EL CAOS

Ola de Huelgas en Inglaterra

LONDRES, 11 (EFE).— La huelga de los electricistas de los periódicos londinenses, en apoyo de la que mantiene el personal de los hospitales británicos impidió, hoy miércoles, la aparición de los matutinos en la capital británica.

Sin embargo, algunos de los periódicos que tienen ediciones impresas en Manchester, norte de Inglaterra, pudieron publicarlas sin problemas.

Los electricistas de "Fleet Street", la calle en donde se encuentran las sedes de la mayoría de los periódicos londinenses, llevaron a cabo su acción, a pesar de los intentos del líder del sindicato sanitario, Albert Spanswick, por evitarla.

El dirigente sanitario consideraba que la huelga de los electricistas podría resultar contraproducente en sus efectos, al restar apoyos a la paralización de los servicios no esenciales en los hospitales, por parte de enfermeras

El pasado lunes, más de un millón de enfermeras y trabajadores sanitarios iniciaron una huelga de cinco días —en todo el Estado— en apoyo de sus demandas de incrementos salariales, mayores que los ofrecidos por el gobierno.

MAS BOMBARDEOS A BEIRUT

NICOSIA, 11 (AFP).— La aviación israelí bombardeó hoy a las 10 GMT el campo de refugiados palestino de Burgj Al Barajne, así como otros varios barrios de la periferia sur de Beirut, afirmó La Voz del Líbano (radio falangista captada aquí).

Según la radio. La aviación bombardeó en dos oleadas sucesivas. Con anterioridad, violentos duelos de artillería opusieron en este mismo sector a las fuerzas israelíes y palestinas en Bir Hassan y Burgj al Barajne.

A las 7.30 GMT, intercambios de disparos fueron señalados en el sector del museo, que domina la entrada del centro de Beirut Oeste. Estos disparos acarrearon el cierre de este pasaje.

● **PLAN YANQUI**

JERUSALEN, 11 (UPI).— El enviado estadounidense Philip Habib se entrevistó hoy con autoridades israelíes para analizar las demandas que detienen la aprobación final de un plan para un retiro de la OLP de Líbano.

El gabinete israelí, en una reunión de emergencia de tres horas ayer, dio el "sí" al plan de Habib, pero al mismo tiempo hizo algunas demandas aparentemente destinadas a asegurar que ninguno de los guerrilleros cercados permanecerán en el sector oeste de Beirut.

Incluso antes de que Habib se entrevistase con el primer ministro Menachen Begin, media docena de países, incluido Siria, anunciaron su disposición de aceptar a los fugitivos.

El anuncio sirio, recibido con sorpresa en Jerusalén, pareció resolver una de las principales demandas israelíes, una lista de los lugares y número de guerrilleros que cada país recibirá.

Aparentemente Habib llevó consigo la lista a su entrevista con Begin, el ministro de Relaciones Exteriores, Yitzhak Shamir y el ministro de Defensa Ariel Sharon.

POLEMICA EN EL CADALSO

Indignación en EE.UU. por Ejecución de un Asesino

RICHMOND, Estados Unidos, 11 (UPI).— El gobernador del estado de Virginia, Charles Robb, aseguró que se hizo justicia al ejecutar al ex policía Frank Coppola, convicto de asesinato. Sin embargo, enemigos de la pena de muerte insisten en que el Estado "cometió homicidio".

Robb, que rehusó bloquear la ejecución ayer en la noche, dijo haber revisado todos los aspectos del caso de Coppola, culpable de haber asesinado a golpes a una mujer en 1978, y no encontró razón para intervenir.

Pero un portavoz de la Unión Norteamericana por las Libertades Civiles calificó de "un desastre moral y social" la ejecución de Coppola.

"Se ha cometido un homicidio", dijo Henry Schwarzchild, dirigente de esa organización. "Se ha ofrecido un espectáculo de oficial y ceremoniosa violencia".

Chan Kendrick, director de la filial de esa organización en Virginia, indicó a su vez: "el Estado claramente buscaba venganza".

Entre tanto Coppola, que prefirió ser ejecutado antes de permanecer en prisión, fue tranquilamente anoche a la silla eléctrica en esta ciudad del Estado de Virginia, diciendo "cuiden a mi familia, mis hijos".

Coppola, de 38 años, fue declarado muerto á las 11.27 de la noche, dijeron las autoridades.

Se trata de la quinta persona en ser ejecutada en Estados Unidos desde que la corte suprema levantó su prohibición sobre la pena de muerte en 1976 y la primera persona en ser ejecutada en Virginia en los últimos 20 años.

Coppola mantuvo que era inocente del asesinato el 22 de abril de 1978 de Muriel Hatchell. Sin embargo, en marzo pasado, despidió a sus abogados y pidió su ejecución para evitar que sus hijos fueran atormentados por sus compañeros de escuela, según dijo.

Coppola, que en una oportunidad demostró que podía comer navajas de afeitar, recibió ayer la visita de su primera esposa, Alice Bridges, casada con él en 1965 y madre de sus dos hijos.

Su segunda esposa, Karen, sentenciada a 20 años de prisión por su parte en el asesinato, proyecta casarse en breve.

"Mantengo inflexible mi decisión de buscar la ejecución. No temo a la muerte", dijo Coppola ayer en una carta dirigida a un juez local. "No es una imagen de un hombre macho. Es mi sentimiento personal", agregó.

NO COME POR AMOR

SALVADOR, (Brasil, 11 (EFE).— El marinero belga naturalizado norteamericano, Herman Govaert, completa hoy aquí once días de huelga de hambre para intentar con su actitud el retorno a casa de su esposa, Ana Bressy.

Govaert, de 43 años de edad, había comenzado su huelga de hambre sentado frente al edificio donde trabaja su mujer en Salvador (Bahía), con un cartel en el que suplicaba el retorno

El asunto comenzó cuando el marinero regresó de un viaje a Bélgica, no encontró a su mujer en casa y supo que el abandono del domicilio conyugal se debía simplemente a que su esposa ya no lo quería.

Después de una semana "de hambre por amor", Govaert recibió un recado de su mujer en la que ella le decía que no se apostara más a la puerta del edificio donde trabaja, como condición previa para "una conversación entre los dos".

NIÑOS DESTRIPADOS

WASHINGTON, 11 (UPI).— Por lo menos cinco niños fueron destripados este año al ser atrapados por la succión de los pozos de drenaje de varias piscinas públicas dijo la comisión de seguridad en productos para el consumidor.

La comisión advirtió que los pozos de drenaje que no están cubiertos por una rejilla son una seria amenaza para los niños

En un accidente sobre el que informa la comisión, un niño de 4 años perdió entre el 75 y el 80 por ciento de los intestinos y el apéndice cuando se sentó en un pozo de drenaje de una piscina comunal privada en Pensylvania.

En Birmingham, Alabama, una niña de 4 años atrapada por un pozo de drenaje fue liberada solo cuando se suspendió el drenaje. Un exámen posterior reveló que los intestinos de la niña fueron extraídos por el drenaje.

Los cinco niños sobrevivieron tras los accidentes.

MOTOS 0 km
Sin anticipo
Todo en cuotas
SIN ADICIONALES
GILERA HONDA KAWA
40c/D $ 400.000 P/1 16 Millones
Av. Rivadavia 12124
4 c. Est. Liniers

IMPORTANTE
REMATE
Con base y al mejor postor
Por cierre definitivo
40.000 MTS. TELAS DE TODO TIPO
Aptos para confeccionistas, mayoristas y revende. y también:
ARTICULOS PARA FERRETEROS
Destornilladores FELO, Martillos STANLEY y otros artículos como: muebles y útiles y máquinas, etc.
PASTEUR 260
Donde se exhibe y retira catálogos: Hoy, Miércoles y Jueves de 10 a 18 horas
DIA DEL REMATE
JUEVES 12 DE AGOSTO
A LAS 17 HORAS
Seña 20%, Comisión 10% en efectivo y al momento del remate

Gentile le da a Zico

TURIN, 11 (ANSA).— A Claudio Gentile no le gustaron nada las declaraciones de Zico en el fentido de que el italiano es más un boxeador que un futbolista y está furioso con el volante brasileño a quien, aseguró, pedirá aclaraciones "cara a cara" cuando se lo encuentre.

Zico dijo en Nueva York que Gentile, defensor de la Juventus y campeón mundial con la "nazionale", es más púgil que un jugador de fútbol. Zico puso como ejemplos la actuación de Gentile como marcador de Maradona y de él mismo durante la segunda fase del Mundial de España.

"No puedo creer que Zico haya dicho semejante cosa", afirmó Gentile en el retiro veraniego del Juventus, donde el campeón de Italia se prepara para la nueva temporada.

"Si ha dicho lo que se le atribuye —sostuvo Gentile— le pediré aclaraciones cara a cara. La mejor ocasión será el encuentro que está en programa entre Italia y el Resto del Mundo".

Cuando a Zico le criticaron en Nueva York haber sido controlado en gran parte del partido que Brasil disputó contra Italia en el Mundial el brasileño remarcó que Gentile no lo hizo con recursos genuinos sino con actitudes extradeportivas porque el italiano, afirmó **"no tiene el manejo suficiente como para frenar a un jugador con la marca leal. Lo mismo le pasó a Maradona. Tanto el argentino como yo salimos muy golpeados después de soportarlo con la ayuda de los árbitros que parecieron premiar el juego desleal".**

"En la Copa Mundial —finalizó Zico— **los que pegaban y empujaban reiteradamente y como recurso habitual de sus actuaciones tuvieron carta blanca, provocando a veces reacciones que terminaron en expulsión, como le pasó a Maradona, cosa que todos recuerdan".**

Hondureño, Para Brasil

TEGUCIGALPA, 11 (DPA).— El guardavalla hondureño Julio César Arzu, de destacada actuación en el Mundial de España '82, ha sido contratado por el club Corinthians de Brasil, según pudo saberse aquí.

Arzu partió ayer a Brasil, acompañado por el gerente del club Real España, al cual perteneció varios años.

El jugador suscribió un contrato con su nuevo equipo por 60 mil dólares después de descartar una oferta de otro club brasileño, Flamingo, que no satisfizo las exigencias económicas de Arzu.

La partida de Arzu se produjo ayer desde Nueva York, país en donde se encontraba desde el pasado viernes, junto al también mundialista Roberto Figueroa, después de que ambos fueron seleccionados por el técnico brasileño Tele Santa, en la nómina del equipo "Resto del Mundo", que el sábado pasado perdió 3 - 2 frente a la selección de Europa.

En esa ocasión, Santana no utilizó los servicios de ninguno de los jugadores hondureños, por lo que se lo ha repudiado a través de los medios informativos de aquí quienes consideran que debió hacerlos jugar puesto que se trataba de un partido de exhibición.

También en los medios deportivos locales, se le da un gran despliegue a la transferencia de Arzu al Corinthians, lo que implica un buen negocio tanto para el jugador como para la institución hondureña Real España. Arzu se ha constituido en los últimos días —a raíz de su pase al fútbol brasileño— en un ídolo de la afición local.

Si bien su nombre acaparó la atención de todos los medios deportivos hondureños, durante su actuación en el reciente Campeonato Mundial, celebrado en España, ahora este paso al fútbol brasileño ha sellado una atrayectoria intachable y merecedora de elogios de este joven arquero.

"Ramón no es tan Malo"

El Pelado Díaz Hizo Goles y el Napoli Cambió de Parecer

ROMA, 11 (UPI).— El club italiano Napoli ha decidido que su nuevo astro argentino **Ramón Díaz no es tan malo después de todo**, tras sus buenas actuaciones y los tres goles obtenidos durante una serie de partidos amistosos realizados en Suiza.

"He aquí al verdadero Díaz", dijo en un encabezado la Gazzetta dello Sport, **"es exactamente el goleador que el Napoli buscaba"**, indicó.

La semana pasada el club de primera división se hallaba en un estado de severa depresión luego de que Díaz falló en anotar dos fáciles tantos durante un partido amistoso con Young Boys. Napoli perdió el encuentro por 1 a 0.

Pero Díaz jugó mucho mejor en los dos siguientes partidos amistosos anotando un gol contra el Español de Barcelona y otros dos contra el Winterthur.

"¿Por qué debía preocuparme?", preguntó Díaz tras sus dos encuentros iniciales bastante flojos. **"Siempre fui un goleador y no me voy a olvidar de anotar goles ahora que estoy en Italia".**

Díaz agregó que **"ahora entendí cómo juega el equipo y seguiré mejorando"** y aseguró que se encuentra mucho mejor con la llegada de su esposa Mirta y de su madre, preocedentes de la Argentina.

Cuando el Napoli compró al jugador argentino aún no se había iniciado el Mundial y los antecedentes del centrodelantero entusiasmaron a los seguidores de ese equipo.

La prensa italiana recordó el rendimiento del argentino en el equipo de Menotti que consiguiera el Campeonato Mundial Juvenil en Tokio durante 1979. También se hizo hincapié en los goles que el jugador había conseguido para su equipo, River Plate.

El hecho de que se lo sindicara como seguro titular del representativo de España no hizo más que consolidar la buena impresión que se tenía del centrodelantero. Pero una vez que Díaz alineó con el campeón del mundo los napolitanos comenzaron a preguntarse si habían hecho una buena inversión.

Tras el partido contra Bélgica Ramón Díaz perdió la titularidad en el once argentino y allí la opinión de quienes lo habían comprado en una suma millonaria cambió fundamentalmente y el temor de haber comprado un espejismo se adueñó de los dirigentes.

Díaz se reivindicó relativamente con su gol contra Brasil, pero llegó a incorporarse al Napoli en medio de una gran incógnita sobre sus reales condiciones.

El director técnico ha sufrido ya la irregularidad del artillero argentino, ya que en algunos amistosos se muestra muy peligroso y con olfato de gol mientras que en otros está como ausente del partido y pierde gòles increíbles.

Ahora el Napoli espera que la pólvora demostrada en los últimos amistosos siga vigente cuando comience el torneo oficial en Italia.

Pero la prensa especializada italiana, que está muy bien informada, sobre todo lo que acontece en fútbol en todos los rincones del mundo, teme mucho más que a la falta de condiciones de goleador de Díaz, cosa que descartan, a la irregularidad que suele evidenciar el centrodelantero argentino, capaz de levantar en vilo a la tribuna con una jugada electrizante y un gol espectacular, y dos minutos más tarde perder infantilmente un gol de esos que es más difícil errar que concretar.

Uribe se fue a Conquistar Italia

LIMA, 11 (AFP).— Julio César Uribe, considerado como uno de los mejores futbolistas sudamericanos, viajó hoy a Italia para incorporarse al club Cagliari.

Las negociaciones sobre su contratación las regalizó aquí el director técnico del club italiano, el ex famoso futbolista Luigi Riva, a quien le sirvió de intérprete otro futbolista, el internacional peruano Alberto Gallardo.

Aunque no hubo informaciones precisas por parte del club Sporting Cristal, al cual pertenecía el jugador, se supo que por la transferencia de un año, se pagó la suma de 700.000 dólares, de los cuales 200.000, fueron para Uribe.

Considerado como uno de los tres mejores jugadores sudamericanos, junto con el argentino Diego Maradona y el brasileño Zico, Uribe es un volante excepcional.

Peñarol Busca Refinanciar

MONTEVIDEO, 11 (EFE).— El presidente del club de fútbol Peñarol viajará a España mañana para tratar de refinanciar con el club Valencia la deuda pendiente por el traspaso de Fernando Morena.

Peñarol pagó ya la cantidad de 679.000 dólares, pero restan otros 455.000 de los que una parte importante tenía que ser abonada antes del 31 de julio.

Según dijo Cataldi, su intención es conseguir la refinanciación de la deuda con el compromiso de abonar la totalidad del débito pendiente antes de julio de 1983, fecha en que estaba estipulado el último pago.

El titular peñarolense aseguró que la reincorporación de Morena al club donde se había iniciado como futbolista profesional fue un hecho positivo.

"YUGOS" DE REGRESO

BELGRADO, 11 (UPI).— Tres astros internacionales del fútbol yugoslavo a los que se les negó permiso para jugar en el extranjero deben regresar a sus respectivos equipos, dijeron las autoridades deportivas de este país. Vladimir Petrovic que fue cedido a Arsenal de Inglaterra y Dusan Savic, que firmó contrato con Sporting de Gijón de España, tiene que volver al Estrella Roja de Belgrado, dijo Tomás Tomasevic, presidente de la Asociación de Fútbol de Yugoslavia.

"No existe una base legal que le permita a estos jugadores prestar servicios en equipos extranjeros" dijo Tomasevic a la prensa.

Lo mismo se aplica a Safet Susic que firmó contrato para jugar con Paris Saint Germain y a quien han ordenado que regrese al FC Sarajevo.

La Asociación rechazó el viernes la petición de los tres jugadores para que se les permita jugar en el extranjero. Los reglamentos nacionales prohíben a los futbolistas de menos de 28 años salir como profesionales al exterior. medida que ha sido criticada por los jóvenes que la califican de "coercitiva".

Vladimir Petrovic retornó a Belgrado con la esperanza de convencer a los dirigentes de su país que le permitan jugar por Arsenal. En este caso las autoridades yugoslavas se negaron a autorizar la transferencia por 500.000 libras esterlinas, hasta enero próximo, una decisión adoptada luego de que el equipo de ese país fuera eliminado en la primera ronda del Mundial de España.

TRAGICO FINAL

SAN JOSE, Costa Rica, 11 (EFE).— Tres futbolistas costarricenses murieron, 100 kilómetros al norte de esta capital, a consecuencia de un accidente de tránsito.

El vehículo, que llevaba deportistas de regreso a su pueblo de origen, Jicarito de San Carlos, cerca de la frontera con Nicaragua, colisionó con otro que se dirigía en dirección contraria, a la entrada sobre el río Peñas Blancas.

Los muertos son: **Plácido Villalobos**, de 18 años, su hermano **Alvaro**, de 25 y **Gerardo Elizondo, de 24**. También perdió la vida el conductor de otro vehículo, Víctor Julio Rodríguez Campos, de 39 años.

Los futbolistas habían jugado un encuentro en otro pueblo a varios kilómetros de distancia y **regresaban celebrando el triunfo que habían obtenido al derrotar a sus rivales por 4 a 0.**

Las autoridades de tránsito señalaron el peligro que encierra el puente sobre el río Peñas Blancas, construido dentro de una pronunciada curva donde hace poco más de una semana, se volcó un pequeño camión de carga y resultaron heridas seis personas.

En el accidente también resultaron heridos otros cuatro deportistas que aún permanecen hospitalizados.

UNA COSA DE BRUJOS

MILAN, Italia, 11 (AP).— El "mago" italiano Franco Aldini, afirmó que influyó en la victoria de Italia en la copa mundial de fútbol de España.

El semanario "Oggi" publica en su último número una entrevista en que Aldini sostuvo que aplicó al director técnico Enzo Bearzot un tratamiento contra los maleficios un mes antes de ir a España, y que "dio resultado".

● AUSENTE

UDINE, 11 (AP).— Pietro Virdis, goleador del Udinese, no podrá jugar durante unos dos meses a causa de una lesión en la rodilla, por lo que no participará en los primeros partidos del próximo campeonato.

● RECUPERADO

VILLA PEROSA, Italia, 11 (AP).— Roberto Bettega, el veterano astro del campeón Juventus y el seleccionado nacional italiano de fútbol, anotó el domingo último dos goles en un partido de exhibición, demostrando que está completamente recuperado de una seria lesión en la rodilla, que lo obligó a una inactividad de nueve meses.

Bettega, que no pudo participar en la copa mundial de España, dijo que confiaba en que Juventus ganaría en la próxima temporada el título italiano

Antes del gol, Encontró la Muerte

BOGOTA, 11 (AFP).— Uriel de Jesús López recibió la pelota en buena posición, se acercó al área con francas posibilidades, en sus pies estaba el gol del empate para su equipo. No iba a fallar. Pero cuando se disponía a impulsar la pelota a la red, un balazo terminó con su vida.

El trágico hecho ocurrió en la población de Santuario, en la provincia oeste de Risaralda cuando disputaban un partido amistoso los equipos de San Bartolomé y un seleccionado campesino de la región, y el disparo provino de un fanático.

El tiro fue hecho desde una pequeña tribuna y López, de 30 años, murió en el acto. La confusión reinante hizo que el asesino se escabullera y no pudiera ser identificado.

El árbitro, al producirse el crimen, suspendió el cotejo a la vez que la policía inició la investigación en búsqueda del responsable que evitó de manera tan extrema que el partido se igualara en dos tantos.

Hasta el momento en que se produjo el crimen el partido venía disputándose en un clima de exacerbada tensión, fuera y dentro del terreno, pero era impensable que el desborde emocional iba a generar el demencial acto de este descontrolado fanático.

Se descuenta que solo un enajenado o un borracho podría cometer un acto de esa naturaleza que tronchó la vida del futbolista aficionado que encontró la muerte cuando iba a vivir la satisfacción de darle una gran alegría a su hinchada. El criminal no soportó que su equipo no obtuviera el triunfo, pero el método utilizado para evitarlo es impropio hasta para la más inimaginable bestia.

● LO BUSCAN

Tras el incalificable crimen se vivieron escenas desgarradoras entre los jugadores e hinchas mientras que otros se lanzaron en una desesperada y hasta ahora vana, búsqueda del desorbitado criminal del fútbol con la intención de hacer justicia con sus propias manos.

ARDILES DEBUTO GANANDO

Lo Embarga el Técnico

SANTIAGO, Chile, 11 (DPA).— El club de fútbol Nublense que milita en la segunda división del fútbol rentado chileno, podría ver embargadas sus recaudaciones del pasado fin de semana.

Tal medida fue ordenada por un juzgado de la sureña ciudad de Chillán sede del club, por una querella presentada en contra de Nublense, por el entrenador Juan Rodriguez, a quien se le deben 350.000 millones de pesos, equivalente a unos 6.000 dólares.

● EXHORTO

Según pudo saberse extraoficialmente, el juez habría despachado un exhorto a la Asociación Central de Fútbol, ordenando la retención de las recaudadciones de Nublense.

Como tal disposición ocurrió la semana pasada, se optó entonces por efectuar ese embargo con el correspondiente a la recaudación del último encuentro.

El club Nublense también enfrenta otras 12 querellas por igual cantidad de dinero, presentadas por parte de los jugadores que fueron marginados el año pasado y a quienes se les deben sueldos, primas y derechos.

Sin embargo, esta medida un tanto insólita para el fútbol chileno, no ha causado sorpresa, por cuanto, desde hace tiempo, la situación del Nublense es casi desesperante, desde el punto de vista económico.

Después de su Primer Partido Oficial, Hizo Jugosas Declaraciones

PARIS, 11 (AFP).— Paris Saint - Germain, el nuevo club del argentino Osvaldo Ardiles, derrotó ayer por 1-0 al Rouen, al disputarse la primera fecha del campeonato de fútbol francés de primera división.

El futbolista argentino que debutó en su nuevo equipo, después de haber renunciado a jugar en Inglaterra a causa de la guerra argentina - británica por las islas Malvinas, hizo un balance de las primeras impresiones que recibió en Francia y también se refirió sobre la situación de su país y del fútbol en general.

"En estos momentos los argentinos estamos mal, pero pienso que tendríamos que estar muy por encima de lo que estamos y que somos nosotros, los que con unidad y tolerancia podemos lograr que el país alcance un lugar protagónico en América latina y en el mundo".

Osvaldo Ardiles, luego comentó que en principio tiene un contrato por un año con el Paris Saint - Germain. "Después, mi pase lo sigue teniendo el Tottenham, pero mucho tiene que ver cómo me vaya aquí y, lógicamente hay que esperar la decisión del Tottenham, porque aún hoy el club quiere que vuelva".

Al ser consultado sobre si pensaba volver a jugar en la Argentina, Ardiles, agregó que: "No, por ahora no. Pero dentro de dos o tres años. Esas son cosas que aún no tengo definidas. Simplemente porque el precio que el Tottenham o el Paris Saint - Germain pondrían por mí sería una cosa imposible para un club argentino. Claro que más allá de la cuestión económica, me gustaría volver para terminar mi carrera futbolística en Instituto de Córdoba, que fue el club en donde me inicié y que llevo muy dentro de mi corazón.

Por supuesto, que cuando llegue el momento de mi regreso lo haré a pesar de todo lo que pueda pasar en ese momento en la Argentina. Ahora creo que estamos mal, pero la Argentina tiene un gran caudal. Una gran fuerza y potencial económico en sus recursos naturales. Es un país que tiene que estar muy por encima de lo que está. Pienso que entre todos los argentinos podemos lograr esa Argentina grande que esperamos. Referente a sus impresiones, luego de sus primeros contactos y primeros partidos con sus nuevos compañeros de equipo, el volante argentino dijo: "La verdad es que en solo tres entrenamientos y en un par de partidos jugados, mis conclusiones a ese nivel solo pueden ser superficiales. Pero la primera impresión que tengo es que el Paris Saint-Germain es un equipo muy joven, que puede tener mucho futuro e igualmente muchas posibilidades de mejorar porque las condiciones individuales son muy altas.

Pienso además que mi estilo de juego se adapta al del equipo, porque en definitiva, el fútbol es igual en todas partes. Lógicamente, hay diferencias de estilo entre el fútbol argentino y el brasileño o el francés y el inglés. Pero, insisto. El fútbol es igual en todas partes y creo, eso lo dirán los próximos partidos".

El Juvenil va a Mónaco

La Asociación del Fútbol Argentino aceptó una invitación para participar con un equipo representativo en el campeonato juvenil que se efectuará en el principado de Mónaco, entre los días 14 y 19 de noviembre próximo.

En el referido torneo se permite la participación de jugadores de 18 años. cumplidos.

También para la misma fecha, otro elenco juvenil intervendrá en el certamen por el trofeo Joao Havelange, que se efectuará en México y que a la vez servirá de ensayo para el Mundial de 1983.

Las eliminatorias sudamericanas para este importante torneo se llevarán a cabo el próximo año, en el mes de enero, en Bolivia.

Como se sabe, dichos conjuntos han comenzado sus preparaciones bajo la supervisión técnica de César Menotti y dicha intervención del representativo juvenil, tanto en el principado de Mónaco como en México, servirá para valorar los mismos, en la posterior presentación en los juegos "Cruz del Sur".

PALPITANDO LA "C" Y "D"

DEFENSORES UNIDOS: Hay malestar en el plantel como consecuencia de que la institución adeuda los sueldos de los meses de junio, julio y varios premios. Varios jugadores todavía no cobraron la parte proporcional de la prima cuyos documentos ya están vencidos. Los dirigentes solicitaron al técnico Rafael Rímolo —esta semana vendrán dirigentes venezolanos para contratarlo— que prescinda de cuatro jugadores, para de esa manera reducir el presupuesto. Pero el DT del puntero de la "C" desde ningún punto de vista aceptó la proposición. El vicepresidente, Iacobone, está en total desacuerdo con los demás miembros de comisión directiva y no quiere que Defensores suba de categoría. Por ese motivo ya presentó la renuncia un vocal titular. El segundo marcador central, Esteban Cvitkovic a raíz de haber caído mal en el partido ante Dalmine y luego de que el médico del club le sacó placas radiográficas; se comprobó que sufrió la fractura de la muñeca derecha. Ayer fue enyesado y deberá estar inactivo durante 40 días. Por su parte, el volante Julio César Romero, con un tirón en el muslo derecho, no entrenó hoy, ni ayer martes.

BARRACAS CENTRAL: En caso de recuperarse de una lesión, Correa, reemplazará a Juan Díaz, que mañana será sancionado por el Tribunal de Penas. Pero si Correa tampoco está en condiciones, jugará Capitoni. El marcador de punta Bressan cumplió la sanción disciplinaria y está en condiciones de reaparecer. Hoy fue intervenido de meniscos de la rodilla derecha, el marcador central Guerrero. Al volante Ricardo Rodríguez —contraerá enlace el próximo viernes— se le sacará una placa radiográfica de la rodilla derecha; podría ser operado.

MIDLAND: Desde que asumió la dupla técnica Rossi-Insaurralde viene cumpliendo una excelente campaña —tres ganados y uno empatado—; está lesionado el jugador Blanco, con una contractura en el muslo de la pierna derecha.

COLEGIALES: El puntero Fernández que no arregló su situación contractual con Atlético Tucumán, se reincorporó al club y el domingo es muy factible que juegue de titular. Juanola, con un tirón en el aductor de la pierna derecha, es muy difícil que pueda jugar, mientras que Incandela, no entrena, debido a un esguince de tobillo izquierdo. Al plantel le abonaron premios atrasados.

EXCURSIONISTAS: El marcador de punta Loperena, con esguince de tobillo derecho, no practica. Pero el técnico confía que el domingo pueda jugar.

SAN TELMO: Alderete, recuperado de un desgarro en la pierna derecha, ayer comenzó a entrenar. El puntero Báez, por su parte, se mueve en forma liviana. Jorge Troncoso recibió una oferta para incorporarse al fútbol ecuatoriano. Esta noche se realizará una cena y los dirigentes abonarán premios.

VILLA DALMINE: El volante Sosa sufrió un desgarro en el recto anterior de la pierna izquierda y deberá estar inactivo durante un mes.

FLANDRIA: Al plantel le adeudan los viáticos de los meses de junio, julio y premios. Hay malestar. Esta noche, en el asado a servirse en la sede social, el plantel solicitará a los dirigentes el inmediato pago de la deuda, caso contrario no jugarían la próxima jornada.

DESCARGO DE SPORTIVO BARRACAS: Directivos de Sportivo Barracas estuvieron en el tribunal disciplinario de la AFA presentando la nota de descargo a raíz de la protesta entablada por el club Claypole.

La demanda establecida fue por haber incluido un jugador menor de 18 años en el partido previo de tercera y posteriormente ingresó en el de primera también Además hay otro jugador cuestionado que al decir por la protesta habría sido fichado con posterioridad al partido de referencia.

La gente de Sportivo Barracas refiriéndose concretamente a los hechos acaecidos, manifestó en su descargo que obraron de buena fe, incluyendo al jugador Giada, en el partido de tercera y haciéndolo salir posteriormente para integrar el equipo de primera a raíz de haberle faltado varios jugadores por enfermedad, también en la nota señalaron que Giada jugó solamente siete minutos ya que entró en sustituto de un compañero.

Con respecto al otro jugador cuestionado, se trata de Lovera, los representantes de Sportivo manifiestan que lo inscribieron en la lista de buena fe en forma aceptable.

Con relación al segundo caso, en la nota de protesta, los de Claypole indican que el partido se jugó el día 24 de julio y el fichaje del jugador se concretó el día 27, o sea posterior al cotejo. En definitiva al jueves el tribunal dirá la última palabra.

* * *

UNO EL SABADO: De común acuerdo entre las entidades, el partido entre Cañuelas y Deportivo Paraguayo irá el sábado en lugar del domingo. El motivo es que en Cañuelas los domingos se disputa el torneo de la liga local.

Grondona con el Ministro

En la víspera, el presidente de la Asociación del Fútbol Argentino, Julio Grondona, mantuvo una reunión con el ministro de Acción Social de la Nación, Adolfo Navajas Artaza, donde participó también el subsecretario de Deportes, Julio Fernández Mendy.

● FONDOS

En la misma, realizada en dependencias de esa cartera, Grondona prometió al ministro el envío de un detallado informe acerca del destino dado por la AFA a los fondos recibidos a través del porcentaje extraordinario del dos por ciento del PRODE, para el seleccionado nacional.

También se indicó que en una próxima entrevista, el titular de AFA, informará también acerca de los nuevos destinos que se dará a esos ingresos.

La reunión que fue caratulada como de "rutina" se dispuso por expreso pedido de Grondona, quien decidió mantener al tanto de lo acontecido al ministro de Acción Social, sobre los destinos de esos fondos.

DESDE MENDOZA, RESPUESTA A VIDELA

MENDOZA, 11 (De nuestro corresponsal).— El presidente de Gimnasia y Esgrima de esta ciudad, Eduardo Nazar, respondió a las graves acusaciones que realizó el jugador Mario Videla a los dirigentes mendocinos al señalar que **"es cierto que en nuestro medio no se pagan grandes premios, pero nunca humillamos a los futbolistas".**

Videla, que fue transferido a mitad de temporada por Gimnasia y Esgrima a Argentinos Juniors, manifestó que **"los dirigentes mendocinos tratan de pagar lo menos posible y humillan a los jugadores porque la mayoría son de origen humilde. Tratan de que jueguen casi por nada y por eso bajó el nivel del fútbol de la provincia".**

Salem Eduardo Nazar sostuvo que **"Videla ha conocido otra vida, otros horizontes gracias al fútbol de Mendoza que le dio su oportunidad, por lo tanto yo creo que no coincide lo que él dice con la realidad. Aquí no humillamos a nadie y en Gimnasia menos".**

En su dura crítica a los dirigentes del fútbol mendocino Videla había manifestado también que **"en Mendoza los jugadores entran a la cancha sin motivaciones porque no se los considera como profesionales y muchos deben trabajar en otros oficios para poder mantenerse. Tratan de pagar lo menos posible y si es posible, que juegen regalados, por eso el bajo nivel del fútbol mendocino y las bajas recaudaciones de los partidos que no despiertan ningún interés".**

A todo esto, el ingeniero Nazar contestó que **"yo le preguntaría a Videla si Gimnasia le debe algo. A él, pese a su juventud, se le abonó todo y si hoy ya se lo conoce en el fútbol capitalino es por Gimnasia. Se hizo en el club, gracias a nosotros llegó a primera y el día de mañana puede ser alguien gracias a nuestro club. Es una lástima que ya las luces de Buenos Aires lo hayan encandilado y se olvide de dónde surgió".**

Los comentarios del jugador Videla provocaron revuelo en esta ciudad y la mayoría de los jugadores que militan en este medio han manifestado su acuerdo con el futbolista.

Los jugadores han coincidido en señalar que es necesario elevar el nivel profesional, ya que hay buenos jugadores a los que se relega cuando tienen ambición por ganar algún dinero más gracias al fútbol.

BOCA TRATARA DE CO

Lo de River es Difícil

Es factible que la protesta presentada por River por indebida inclusión de un jugador por parte del club boliviano The Strongest quede denegada. El hecho fue sumamente comentado, ya que a los pocos días del cotejo entre los dos equipos en la ciudad de La Paz, que terminó con la victoria de los locales por uno a cero, permitió que los dirigentes de la entidad de Núñez protestaran por inclusión indebida de **Waldino Palacios**, jugador argentino que milita en The Strongest.

La misma se basaba en la suposición de que Palacios no tenía la documentación en orden para intervenir en la Copa Libertadores.

Por reglamento, la Confederación Sudamericana concede 60 días a los clubes para regularizar los pases internacionales de sus futbolistas, y ante esta situación, los dirigentes de Bolivia solicitaron a la AFA el documento. Esta lo remitió anoche sin ningún problema por lo cual quedaría sin efecto la protesta.

La Federación Boliviana inscribió al jugador e inmediatamente solicitó a la AFA su pase internacional. Esta a su vez reclamó informes del futbolista a la Liga Salteña, pues Palacios apareció jugando en The Strongest luego de que el club Central Norte de esa provincia le diera el pase libre.

Anoche, la Liga Salteña envió a la AFA el certificado internacional y este organismo hizo lo propio con su similar boliviano, a raíz de lo cual quedaría trunca la protesta de River, pues todo se hizo dentro de los 60 días del plazo establecido.

Si esto ocurriese el panorama se le complicaría bastante a los "Millonarios" ya que de cuatro puntos en disputa solamente han sumado uno y todavía tienen que jugar con **Jorge Wilsterman** en Cochabamba. Claro que después le quedan los tres partidos de locales, pero todo dependerá del resultado que obtenga en el último partido como visitante que les queda. Sin dudas es todo muy difícil para los dirigidos por el **"Polaco" Cap**, por supuesto que un empate ante el Wilsterman les permitiría seguir abrigando esperanzas de clasificación.

● **"NO AL CENTENARIO"**

MONTEVIDEO, 11 (EFE).— El club Defensor de esta ciudad decidió jugar su partido de local ante el equipo brasileño de San Pablo por la Copa Libertadores de América en su estadio y no en el Centenario.

De esta forma el cotejo que deberá jugarse el día 17 se disputará en el "Luis Franzini", donde habitualmente juega de local Defensor.

Esto se debe a las bajas actuaciones de los últimos tiempos del equipo, ya que en el primer cotejo por la Copa cayó derrotado frente a Peñarol por 3 a 1 y después perdió de local frente a River en el campeonato uruguayo por 5 a 1.

La capacidad del **"Luis Franzini"** es de 20.000 espectadores que comparado con la del legendario estadio Centenario es ínfima, ya que este alberga a 80.000 personas.

El escaso interés que ha despertado este partido hizo que los directivos decidieran el cambio de escenario.

A las 22, en La Paz, In

LA PAZ, 11 (UPI-Télam).— Un Boca disminuído por la ausencia de sus principales figuras tratará de estar a la altura de las circunstancias y superar los problemas que generan los 3.800 metros sobre el nivel del mar en el partido que esta noche realizará a las 21, aquí (22 de Argentina), contra el subcampeón boliviano The Strongest por la Copa Libertadores de América.

The Strongest en su única presentación en el certamen, se impuso a River por 1 a 0 en el mismo estadio donde se jugará el cotejo de esta noche, el Olímpico que tiene capacidad para 55 mil personas. Mientras que Boca Juniors perdió en su debut en Cochabamba por 1 a 0 contra Jorge Wilsterman y luego empató sin goles con River en su cancha.

Boca, a pesar de la insistencia de su técnico, Carmelo Faraone, en desmentir rumores sobre su presunto desinterés por la Copa, no llega al compromiso con su potencial íntegro.

Varias de sus principales figuras, tales como Mouzo, Brindisi y Berta no viajarán por prescripción médica ya que para preservarlos por agotamiento se decidió descartar a estos jugadores y ubicar a quienes no venían desempeñándose como titulares.

La altura será otra vez la incógnita que, una vez de[illegible]da, pe[illegible] qué punto [illegible] equipo Boca, com[illegible] hicie[illegible] optado por [illegible]gar a e[illegible] del cotejo [illegible] proce[illegible] River en su [illegible]mente

Pero ade[illegible] de es[illegible] para quien[illegible] acerc[illegible] Boca no ha[illegible]grado [illegible]lístico de ni[illegible] como [illegible] actuación de [illegible] cor[illegible] do con supl[illegible]es. Pe[illegible] fútbol *deja* e blanc[illegible] como para ma[illegible]tene[illegible] que supere su prese[illegible] la Copa.

Jorge Be[illegible] pod[illegible] aunque ga[illegible]ice u[illegible] ción, no te[illegible] a Mig[illegible] logo futbo[illegible]go. Nu[illegible] tán jugad[illegible]os hor[illegible] dad indiv[illegible] pue[illegible] muchos lo[illegible] apu[illegible] conjunto [illegible]que to[illegible] real dime[illegible] y ad[illegible] un partido [illegible] carac[illegible] bido a la pre[illegible] psic[illegible] seguir un re[illegible]tado

Escudero Borrado por Indisciplina

SANTA FE, 11 (De nuestro corresponsal).— En la reunión semanal de comisión directiva, celebrada anoche, las autoridades de Unión, resolvieron suspender en forma provisoria al jugador Osvaldo Salvador Escudero, por sus reiterados actos de indisciplina.

Según se indicó oficialmente, Escudero tiene la obligación de asistir a las sesiones de adiestramiento, con prohibición expresa de integrar cualquier equipo que represente a los planteles profesionales "tatengues".

Dicha sanción fue originada a raíz del informe elevado por el director técnico de Unión, Reynaldo Volken, ante la negativa de Escudero para integrar el banco de suplentes en el último encuentro disputado frente a Argentinos Juniors.

Tal actitud del jugador Escudero, causó sorpresa e indignación en la afición "tatengue", por cuanto el mencionado jugador gozaba hasta el momento, de la estima y el aprecio, de todos los allegados a Unión, por su correcto comportamiento, tanto fuera como dentro de la cancha.

EN MEXICO, DEBUT DE LOS ROJOS FRENTE AL AMERICA

MEXICO, DF 11 (AP).— Independiente de Argentina se enfrenta esta noche con el América de México en el estadio Azteca de esta capital, prosiguiendo el cuadrangular amistoso denominado "Aguilar Azteca".

El torneo se inició el domingo pasado, con un triunfo de 3 a 1 del club mexicano Necaxa sobre el Santos de Brasil, los otros dos cuadros que intervienen en el torneo.

Independiente se presentará aquí con tres jugadores que recientemente integraran el plantel mundialista argentino, a saber Enzo Trossero, Jorge Olguín y Gabriel Calderón. Esto ha entusiasmado a los aficionados locales lo mismo que el concurso de Oscar Ortiz quien participara en el representativo qué saliera campeón del mundo en 1978.

El encuentro está programado para las 20 hora local.

El cotejo entre Independiente y América constituye una gran atracción también por la presentación de otro argentino en el América, Alberto Brailovsky que precisamente proviene del conjunto argentino. En el cuadro mexicano también se alinea Norberto Outes y los aficionados están ansiosos por ver cómo se complementan estos jugadores.

El América ha reforzado sus líneas en búsqueda de alcanzar el primer nivel en el fútbol de su país y las adquisiciones se han dirigido fundamentalmente a dotar al equipo de una mayor capacidad ofensiva.

Independiente es asimismo un equipo que tiene hombres de buen manejo y que desarrollan un juego preferentemente de ataque por lo que se presume un encuentro entretenido y con peligro para los arcos algo que últimamente escasea en el fútbol mexicano.

● **BOTAFOGO**

Se anunció en la capital mexicana que el equipo local, Atlante, se enfrentará con el Botafogo de Brasil el 22 de agosto. El Atlante acaba de contratar al mundialista Gregorz Lato, de Polonia y han programado un partido de relieve internacional para hacer la presentación del jugador ante el público azteca.

BOCHINC

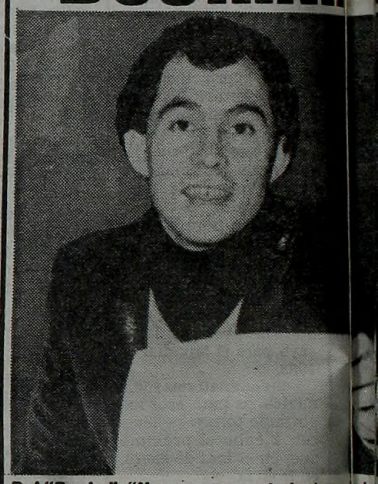

Del "Bocha": "No voy, porque todavía me [illegible]ele

QUILMES YA NO TIENE DT

Rubén Suñé presentó la renuncia en forma indeclinable como director técnico de Quilmes, cargo que ocupó desde la iniciación del certamen. El "Chapa" señaló que lo hizo por "las flojas actuaciones y porque la situación no está para seguir".

Suñé, además, expresó que "el equipo no anda bien y será mejor que me vaya". Mientras estuvo al frente del Plantel, los quilmeños solamente ganaron un partido y perdieron los tres restantes.

Anoche, en conversación telefónica, el presidente de la institución, José Luis Meiszner dijo que la Comisión Directiva aceptó la renuncia de Suñé y que a partir de esta noche comenzará a dialogar con algunos técnicos. Pero todavía no hay ninguno que sea candidato. Mientras los dirigentes se encuentran abocados a la contratación del director técnico ya estampó la firma como preparador físico Horacio Daguerre, que trabajó junto a José Yudica cuando Quilmes logró el ascenso.

● **CLARIDAD, DE FIESTA**

El club Social, Deportivo y Cultural Claridad, de Valentín Alsina, cumplirá el próximo 21 de este mes, 48 años de vida. Por ese motivo, habrá una cena - show con la participación de artistas de primera línea, además de otros invitados, como ex presidentes de la institución y dirigentes de clubes de la zona, entre ellos El Porvenir y Lanús. El club Claridad cuenta en la actualidad con 1.200 socios y se practican varios deportes, entre ellos, básquetbol, pesas, vóleibol y patín artístico. Tiene además una pileta, que es orgullo de Valentín Alsina. La curtiembre de los hermanos Argentino colabora permenentemente con el club.

La entidad es modesta pero a través del tiempo viene cumpliendo una acción social, para toda la comunidad, en forma intensa y desinteresada. Por eso, este nuevo aniversario será festejado con todo y para todos.

"Ni un Centavo más"

MEXICO, DF 11 (UPI).— El equipo América no pagará ni un centavo más del que ya se había establecido por la transferencia del jugador argentino Alberto Brailovsky, recientemente adquirido, según lo hizo saber el vicepresidente del club Gonzalo Carbajal.

Como se sabe los directivos del América y de Independiente, llegaron a un acuerdo en cuanto a la paga por la transferencia.

Pero el problema que surgió es que quienes representan al jugador y el propio Brailovsky han establecido que su salario lo cobrarán en dólares, aunque en el contrato que le presentaron al jugador argentino se señala claramente que el sueldo será en pesos mexicanos y no en dólares como lo ambiciona Brailovsky y quienes se mueven detrás de sus intereses. Si los directivos de Independiente solicitan más dinero por el jugador, dijo Gonzalo Carbajal en la víspera, "no pagaremos ni un centavo más del que ya se había establecido".

Como es de dominio público, el club América de esta capital se negó a revelar hasta el momento la cifra que pagó por el jugador argentino Alberto Brailovsky, de acuerdo con las normas que se han trazado

También en otro orden de cosas, el directivo del América, informó que posiblemente este equipo juegue el próximo 17 del actual contra su similar brasileño Botafogo, en la cancha del estadio azteca, donde es casi seguro que haga su presentación el delantero argentino, recientemente incorporado, Alberto Brailovsky. Del mencionado goleador argentino se tienen aquí las más óptimas referencias en cuanto a su forma de juego y por tanto se espera con impaciencia su presentación en las filas del América, donde tendrá como compañero entre otros, a su compatriota y también goleador actual, Norberto Outes.

Villa

Con todas las ganas de que el Tottenham Hotspur acepte la oferta realizada por River parte hoy con destino a Inglaterra el jugador Ricardo Julio Villa.

"Llevo conmigo la oferta que hizo River, a mí me gustaría quedarme en el país, pues ya arreglé todo con Aragón Cabrera, pero falta ahora que formalicen todo los clubes, la situación la veo difícil porque ellos pidieron mucho más de lo que ofreció River, pero tengo fe", dijo el volante antes de partir hacia Londres.

Villa puede regresar a Inglaterra a raíz de que el lunes recibió la visa para ingresar en ese país, el con-

En Colón, Problemas por Falta de Pagos

El panorama es bastante negro en Colón. Los jugadores y el cuerpo técnico hace bastante tiempo que no ven un peso. Por ese motivo, ayer y hoy entrenaron, pero lo hicieron en forma liviana. Según comentarios de los jugadores, la institución adeuda dos meses de sueldo y algunos premios; por su parte, al cuerpo técnico le deberían alrededor de siete mil "palos" de los viejos. El presidente, Italo Giménez, prometió formalmente anoche que en los próximos días el club abonaría parte de la deuda, pero los muchachos quieren cobrar todo, caso contrario el domingo no se presentarían a jugar, ya que la situación no se aguanta.

Anoche, en conversación telefónica, un [illegible] caudillo del plantel, señaló que: "Esto [illegible] más. Estamos aguantando porque el téc[illegible] rez nos pide que tengamos un poco de pa[illegible] que la plata aparecerá muy pronto. Realm[illegible] sabemos qué podrá pasar en las próxima[illegible] ras; es intención de todos, no practicar. Y [illegible] mos dos días entrenamos muy liviano. Toda [illegible] te que trabaja tiene derecho a cobrar, más [illegible] momento difícil por el que atraviesa el país [illegible] el dinero no alcanza para nada. Hay mu[illegible]

BRAR ALTURA

nfrenta a The Strongest por la Libertadores

ia, permitirá establecer hasta uipo argentino puede rendir. hiciera River en La Paz, ha ar a esta capital sobre la hora procedimiento no favoreció a mento.

de este inconveniente usual acercan a jugar al altiplano, trado aún un potencial futbo- omo para esperarse una gran te conjunto que llega reforza- es. Pero claro que siempre el blanco una dosis de sorpresa tener la incógnita y aguardar presentaciones anteriores por

n podrá ser de la partida pero ice una buena dosis de crea- a Miguel Brindisi para el diá- o. Nuevamente las cartas es- s hombres que por su capaci- pueden desnivelar. No son apuestan al rendimiento del e todavía no apareció en su y además porque se trata de características especiales de psicológica que implica con- ado favorable ya que si se va de aquí, sin puntos, sus posibilidades quedarán ampliamente comprometidas.

Por su parte, The Strongest está concentrado desde el lunes para el partido de esta noche y sus hombres han sufrido las consecuencias de un duro encuentro por el Campeonato Nacional el pasado domingo donde empataron con Bolívar 1 a 1.

Juan Farías, director técnico, declaró que "tenemos que ganar el cotejo", refiriéndose al encuentro con Boca y añadió "nuestro equipo está bien, tanto física como anímicamente".

Su optimismo contrastó, sin embargo, con las declaraciones del arquero Luis Galarza quien dijo que los jugadores acusan el cansancio por enfrentar simultáneamente los partidos del torneo local y la Copa.

De todos modos señaló el guardavalla que el equipo ingresará en condiciones por el descanso que se han tomado y porque "mentalmente estamos bien preparados".

El equipo boliviano se ha propuesto lograr los cuatro puntos ante los argentinos, en su condición de local, y espera que la protesta de River por el cotejo que ganó 1 a 0 no prospere para sumarlos junto con los que desean obtener frente a Boca. Pero el prestigio del conjunto argentino hace que el entusiasmo sea medido y se aguarde con expectativa la iniciación del partido.

Sintetizando, se puede decir que Boca tendrá que jugarse el todo por el todo. No obstante la altura y la ausencia de lagunas de sus figuras como los son Mouzo y Brindisi. La empresa no es fácil, pero tampoco es tan difícil. Una derrota significaría perder casi toda la chance, en cambio, la victoria enparejaría las cosas. Vamos Boca, todavía. que aun no está todo perdido.

LOS EQUIPOS

THE STRONGEST: Galarza; Iriondo, Palacios, Martínez y Peña; Peckerman, Angulo y Huguenet; Padilla, Infrán y Rojas. DT: J.Farías.
BOCA: Gatti; Lúquez, Ruggeri, Alvez y Córdoba; Benítez, Krasouski y Vázquez; Sánchez, Gareca y Sotelo. DT: C.Faraone.
Terna arbitral: Edison Pérez, Carlos Montalván y César Pagano.
Cancha: Olímpico.
Hora de iniciación: 22 de Argentina.

'TODAVIA NO ESTOY BIEN'

...mele, lo juro".

Prácticamente todos los medios de difusión se convocaron ayer para presenciar el retorno a las prácticas de **Ricardo Enrique Bochini.** Sin embargo, con el correr de las horas y ante la ausencia, se fueron tejiendo las más variadas conjeturas. Muchos sintieron el impacto de la "gambeta" y no faltaron afirmaciones arbitrarias sobre su irresponsabilidad e insolencia, porque había enfatizado **"que iba a concurrir".** CRONICA fiel a la sentencia de **"el que sigue la nota la consigue"** no se quedó con los trascendidos y supuestas "postas" de carácter netamente personal y privadas y trató incansablemente de obtener un testimonio directo de las causas reales que padece el habilidoso "Bocha". Y esto fue lo que nos dijo:

—Lamento que todos ustedes se sintieran defraudados y estuvieran esperándome tanto tiempo. Quizás yo no pensé que iba a tener tanta trascendencia mi retorno, pero realmente tenía que cumplir con una serie de trámites

Además, sigo con el problema de mi pierna, que me duele de verdad. Inclusive estuve corriendo con Carrica y Saggioratto que me acompañan y son muy buenos amigos, pero no me puedo recuperar. De ninguna manera le cargo con la culpa al doctor Fernández Schnoor y lo respeto como profesional, pero insisto que nadie mejor que yo puede saber cómo me siento.

—¿No será que tenés algún problema económico o sicológico, como algunos afirman?

—Mirá, entiendo que a través de toda mi trayectoria, demostré que en muchas oportunidades seguí jugando pese a que no había firmado contrato o me debían algunos pesos atrasados. Así que creo que están mal informados.

Con respecto a mis problemas anímicos, reconozco que en el '76, cuando me volví de Venezuela, puede ser que estuviese pasando por un mal momento espiritual, pero ahora eso está totalmente superado y no tiene nada que ver. Repito que me duele realmente...

Muchas veces me resisto a que me entrevisten, porque buscan cosas raras en algo que está muy claro. Tengo una lesión y no me pude recuperar. Hasta tengo que "bancarme" que digan que fui a hacerme ver por una curandera y aunque no lo pensé siquiera, no son cosas para divulgar.

—¿Pero, vas a ir al club?

—Por supuesto, ni bien regresen de la gira por México. Mientras tanto, lo haré solo en Palermo. Para entonces ya estaré —espero— totalmente recuperado. Quiero volver pronto por la gente que me quiere y confía en mí. Y por favor ¡basta de inventar problemas anímicos...!

Viaja a Inglaterra

flicto del Atlántico Sur motivó que Villa regresara a la Argentina con intenciones de seguir su carrera en algún club de aquí.

El técnico del Tottenham Hotspur sintió una sensible baja en su equipo al no poder contar con los argentinos Ardiles y Villa y sería de su agrado que todo se normalice para contar con "Ricky" en el equipo, pero no se han dado hasta ahora tales condiciones.

Villa, de no aceptar el Tottenham la oferta de River, podría también ser negociado a algún club europeo, ya que de Francia había interés cierto por incorporarlo.

River ha inscripto a Villa en sus registros y de conseguirlo en lo inmediato podrá contar con él para el resto del torneo oficial, no así en la Libertadores, ya que no fue dado su nombre en la lista de buena fe que exige que los pases internacionales estén concretados para que la inscripción tenga validez.

Villa sostuvo que **"ya he adquirido mi experiencia en Europa y la verdad es que mis mayores deseos son quedarme, sobre todo teniendo en cuenta que jugaría en un club como River. Pero tendré que ver qué planes tienen para mí los del Tottenham".**

nás.
ugador,
a no va
co Juá-
ciencia,
ente, no
s 48 ho-
los últi-
a la gen-
en este
, donde
chachos

que no tienen ni para viajar en micro para ir a entrenar. Por ese motivo pedimos la reunión con el presidente del club que prometió que pronto pagarán, pero ya estamos cansados de tanto verso. Si antes del domingo no aparece el dinero, no sé qué podrá pasar. Ya en una oportunidad estuvimos a punto de no viajar, pero lo hicimos porque cobramos algo de la deuda. Ahora, en el último de los casos haremos lo mismo. Parece que a los directivos hay que amenazarlos con no jugar para poder cobrar. Hoy en día no se puede vivir sin plata en el bolsillo y Colón nos debe mucho".

JUECES, EN LA PICOTA

Las deficientes actuaciones de los "hombres de negro" en los distintos torneos de AFA han causado profunda preocupación en todos los allegados al fútbol.

Por ello el presidente del Colegio de Arbitros, **Carlos Mitchell,** se reunió anoche con los demás miembros del Tribunal de Disciplina en dependencias de la AFA para tratar en profundidad ese tema.

Es que muchos delegados de todas las divisiones hicieron oír su voz de protesta por lo que consideran desastrosas actuaciones de los jueces en todos los partidos, y no solo en el fin de semana pasado sino también desde hace varias jornadas.

Sobre el tema árbitros podemos decir que **Claudio Busca** y **Juan Carlos Demaro,** cumplieron con la semana de inactividad que les fue impuesta por bajas actuaciones.

● A TROSSERO, "LIVIANITO"

El informe que presentó el juez **Abel Gnecco** habría sido bastante "livianito" para el jugador, por lo que la sanción que le aplicarían no excedería de los dos cotejos.

Trossero fue expulsado en el cotejo contra Boca y realmente fueron pocos los que consideraron justa la sanción, aunque por supuesto el jugador podría haber dicho alguna palabra subida de tono.

● GANADOR DEL PRIMER AUTO

Se sorteó anoche el automóvil cero kilómetro correspondiente a las entradas del Torneo Nacional 1982 y la primera rueda de la divisional "B".

El feliz ganador resultó ser el señor Fernando A. Villafañe, domiciliado en la calle Morelos 649, departamento 2, muy cerca del estadio de Vélez Sarsfield, lugar donde se llevó a cabo la ceremonia.

Asistieron al acto autoridades de AFA, dirigentes y varios invitados que posteriormente participaron de un lunch especialmente organizado para celebrar este acontecimiento.

BOCINAZOS

Quinteros no se Achica

Mister Enciclopedia, que no se pierde una del "Santo" dijo "su" verdad con respecto a Quinteros:

—Yo no sé si será un gran jugador el Negro. Pero que tiene coraje no hay ninguna duda. El sábado salía yo de sufrir con el "Ciclón" de mis amores y veo que muy cerca mío estaban Morel y el susodicho Quinteros. Un grupo de hinchas que buscaban una "cabeza de turco" les gritó de todo. A Morel lo vi un tanto nervioso y casi atemorizado por los insultos y las amenazas. Pero Quinteros respondió a los gritos que él quería a San Lorenzo más que todos los que lo insultaban y hasta empezó a sacarse la campera para trenzarse a los golpes. Otros amigos que se acercaron lo calmaron. Pero el volante no se achicó.

NITO ESTA EN ZARATE

—Mis amados hermanos —dijo el "padre Campa"— **en tono de invocación, hay que ayudar al prójimo, sobre todo cuando ha peregrinado por el mundo y tiene ganas de volver a su terruño.**

Tan extraño pedido del sacerdote tiene su razón de ser según nos contó luego:

—Sucede que está en el país Nito Trossero, aquel centrodelantero que pasara por Boca, Racing y Unión de Santa Fe. El nueve ha hecho ya una larga campaña en Francia y ahora quiere quedarse en el país. Por el momento entrena en Defensores Unidos de Zárate y espera que se le haga una.

Los Dejaron de a pie

—Desde que yo he dejado de asesorar espiritualmente a Defensores Unidos de Zárate porque no me pasan incentivo alguno suceden cosas feas en ese club.

El comentario provino del **"Morcillón de Banfield".**

—El plantel fue a entrenar a un balneario de Campana y un micro debía irlos a buscar para llevarlos de regreso al club. Como el ómnibus no venía, los jugadores, cansados de esperar, decidieron retornar al trote hasta Zárate y recién se cruzaron con el vehículo cuando ya estaban por llegar a la ciudad. Voy a tener que darme una vuelta porque si no...

QUILMEÑOS SE AYUDAN

Entre que usa botitas y escucha tangos, **Pablito Petaca** parece cada vez más un personaje de la década del '30. Pero igual consigue estos bocinazos de suma actualidad:

—La hinchada de Quilmes estaría a punto de pedir 200 entradas para el domingo para alentar a Argentino de Quilmes en su partido contra San Lorenzo. Esto podría hacerse si se jugara en la cancha de los "Cerveceros", pero como los "Santos" quieren tirarse a otro estadio a lo mejor queda todo en la nada. Es una pena porque sería la primera vez que los "fanas" quilmeños estarían unidos.

Fillol Pudo Escaparse

La "Gorda Matosas" con su venta de billetes de lotería a los jugadores de River da para muchos bocinazos. Por ejemplo éste:

—El domingo la "Gorda" estaba sentada en el pasillo de salida del vestuario de River, con sus billetes aferrados en la mano izquierda y llamando a gritos al "Pato" Fillol para venderle. Pero el arquero se escabulló bien ya que salió acompañado de una corte de cazaautógrafos y se mandó por el lado de la pared, evitándola. La "Gorda" que precisamente no se caracteriza por su agilidad, cuando quiso levantarse para alcanzar al "Pato" ya era tarde, y se quedó a los gritos hasta que llegó el "Correcaminos del Once" y la consoló con un par de besitos. La "Matosas" entonces, se quedó tranquila.

EN ITALIA CLAMAN POR EL LOLE

Don Enzo, Empujado por Toda la Prensa, le Pediría que Vuelva

ROMA, 11 (ANSA).— Una noticia divulgada por la totalidad de la prensa italiana ha sacudido al mundo de la Fórmula 1 internacional: **"Es intención de Enzo Ferrari pedirle (ya lo habría hecho) al argentino Carlos Reutemann que retorne a las pistas conduciendo una de las máquinas diseñadas en Maranello".**

Esto se haría, ya que con el accidente de Didier Pironi la escudería italiana se quedó sin un piloto cuando el campeonato ha entrado en una etapa de definiciones. Corriendo, incluso, la escudería liderada por Enzo Ferrari la posibilidad de perder la ocasión de alzarse con el Campeonato Mundial de Constructores y Conductores.

El pedido del "Mago de Maranello" se debería a que necesita alguien con experiencia y la sapiencia suficiente como para superar este duro trance por el que atraviesa el equipo.

Los diarios italianos anunciaron a "viva voz" que prefieren al argentino antes que a cualquier otro piloto, ya que su reconocida experiencia puede llevar la tranquilidad necesaria a todos los italianos.

El panorama se presenta sumamente complicado para los Ferrari ya que el domingo venidero se correrá en el circuito austríaco de Zeitweg, de trazado muy rápido, lo que indudablemente favorece a los motores Turbo comprimidos, ya que pueden desarrollar altas velocidades.

Las opciones que tiene el equipo Ferrari para lo que resta de la temporada son realmente problemáticas, ya que Didier Pironi no podrá competir, dadas la naturaleza de sus lesiones, hasta la última carrera en Las Vegas por lo menos. En la clasificación general éste le lleva nueve puntos de ventaja a **Watson** que pilotea un McLaren con motor convencional, tercero está **Rosjberg** con 11 puntos menos a bordo de un Williams, también con motor convencional y después viene Alain Prost con un motor Turbo. Además las competencias que faltan, a excepción de Las Vegas, son todas favorables en perspectivas a los Turbo.

La opción de Ferrari es entonces jugar la carta de Patrick Tambay, quien debería ganar todas las competencias que faltan para alzarse con el título de los pilotos. Pero claro, en este caso es imprescindible que un segundo piloto le cubra las espaldas, lo que sería una traba para que el "Gaucho triste" acepte, ya que es difícil que quiera ser el segundo. Ya tuvo bastante experiencia sobre este aspecto cuando debió correr para Lotus y Williams, teniendo desinteligencias con sus compañeros Andretti y Jones respectivamente.

Si el "Lole" reitera el no, la casa de Maranello debería buscar otra solución y ésta se llamaría Dereck Warwick, campeón de Fórmula 2 y que milita en Toleman. En este caso el patrón de esta escudería, Alex Wawkridge, es un admirador de Ferrari por lo que no tendría ningún inconveniente en cedérselo hasta fin de año.

Otro de los candidatos es Mario Andretti, pero éste tiene muchos contratos con la fórmula norteamericana por lo que estaría descartado, casi de antemano podría decirse.

Los pilotos jóvenes están prácticamente descartados y, en particular, el argentino Oscar Larrauri, según propias palabras del director deportivo de la escudería, **Marco Piccinini: "Sería un riesgo demasiado grande hacer correr de buenas a primeras a un piloto, que a pesar de ser excelente no tiene ninguna experiencia en la Fórmula 1".**

● CON LOS PIES SOBRE LA TIERRA.

MILAN, 11 (EFE).— El argentino **Oscar Larrauri**, campeón de la Fórmula 3 Europea declaró al llegar a esta ciudad procedente de Suecia **"No pienso en un inmediato ascenso a la Fórmula 1. Para llegar a ella hay que tener más que valores personales. Primero se necesita un gran apoyo de empresas que se quieran promocionar. Después hay que demostrar en la pista que uno vale como conductor. Entonces, si todo eso marcha bien, llegarán los contratos. De nada vale que haya ganado por 33 puntos el campeonato cuando todavía faltan tres carreras. Eso simplemente es un hecho anecdótico que me hace sentir orgulloso, pero de nada sirve para entrar en la Fórmula 1".**

QUIERE EVITAR MUERTES

VIENA, 11 (AP).— Niki Lauda, bicampeón mundial de automovilismo, afirmó que el número cada vez mayor de errores que cometen los volantes ha aumentado considerablemente el peligro en las carreras de Gran Premio, según despachos de prensa.

El diario "Kurier" de Viena dijo que Lauda proyecta **"Llamar al orden a los pilotos"** y quejarse de los errores cometidos cuando sus competidores se reúnan este fin de semana para el Gran Premio austríaco.

"Voy a decirles que no se puede seguir así", dijo al "Kurier". **"O ustedes corrigen su actitud o todos nos mataremos mutuamente".**

Lauda también dijo al "Kurier" que confiaba en poder competir en el Gran Premio del domingo, y dijo que su mano lesionada **"mejoraba un poquito cada día".**

El ex campeón mundial, se lesionó los ligamentos de la mano derecha durante las prácticas de clasificación del Gran Premio alemán, la semana pasada en Hockenheim.

Durante esas prácticas resultó lesionado el puntero del torneo, el francés Didier Pironi. Los médicos dijeron que sus lesiones eran graves y que es dudoso que el piloto vuelva.

Al día siguiente, el Braham - BMW del brasileño Nelson Piquet fue alcanzado por el vehículo del chileno Eliseo Salazar, que no frenó a tiempo, durante la vuelta 18 del Gran Premio alemán.

También este año, el canadiense Gilles Villenueve murió el 8 de mayo en un accidente de clasificación para el Gran Premio belga, y el italiano Riccardo Paletti pereció el 13 de junio en el Gran Premio canadiense de Montreal.

Lauda dijo que recibía un tratamiento a base de masajes a fin de ponerse en forma para las sesiones de clasificación del gran premio austríaco, que se corre en Zeltweg.

● ATLETISMO

Organizado por el Real Club Celta de Buenos Aires, se realizará en la pista del CEDENA, Libertador 7100, el Primer Torneo de Carreras No Olímpicas, el próximo domingo 15, a partir de las 14 horas. En la categoría **Caballeros**, 1.609,34 mts. (1 milla). Media hora contra reloj. Relevos 4 por 800, y Simultáneo, 1 hora contra reloj y 20.000 mts. **Damas:** 5.000 mts. y relevos 4 por 200 mts.

UNA TRAGEDIA INSOLITA

RIO DE JANEIRO, 11 (Télam).— Una trágica muerte encontró el remero del club Vasco da Gama de Río de Janeiro, **Neuro Antonio Trombetta**, que murió ahogado el domingo cuando realizaba un entrenamiento en la "Lagoa de Freitas" de esta ciudad.

El cuerpo del deportista, de 17 años fue hallado hoy por los bomberos que durante 48 horas realizaron trabajos de rastreo

La víctima que era del estado sureño de Paraná, llegó a Río de Janeiro a comienzos del año, invitado por sus tíos para iniciar los entrenamientos y debutar oficialmente en el próximo campeonato nacional brasileño.

Los expertos calificaron la muerte de Trombetta como increíble en razón de que las aguas de la laguna son calmas y que él sabía nadar muy bien. Incluso se opina que Trombetta pudo haberse salvado aferrándose al bote aguardando el rescate.

En los círculos del remo del Brasil se recuerda un accidente similar que tuvo por protagonista al remero argentino Ricardo Daniel Ibarra que también se entrena en la misma Lagoa de Freitas.

En aquella ocasión, Ibarra quedó prisionero en los pedales de la embarcación que se dio vuelta quedando el remero con el cuerpo y la cabeza debajo del agua,

El percance no fue fatal por la llegada rápida de una lancha de auxilio cuyos ocupantes se zambulleron y lograron librarlo a Ibarra de la pedalera y con ello retornar a la superficie.

● PRESELECCIONADOS

Fueron designados 20 jugadores para el preseleccionado argentino de rugby que el 27 de este mes enfrentará al combinado de Tucumán en esa provincia y que constituirá la base del plantel que hará una gira por Francia entre el 30 de octubre y el 20 de noviembre.

Entre esos 20, no figuran Travaglini, Devoto, Puccio y Boetti, pero el director técnico del equipo, Rodolfo O'Relly aseguró que ya están seleccionados para ir a Francia.

La nómina de 20 jugadores que actuarán en Tucumán está integrada por E. Rodríguez, Correges, Morel, Dengra, J. Baeck, Iachetti, Branca, Bilano, Petersen, Ure, Paz, Soares Gache, J. Miguens, Porta, Campo, Varone, Lofreda, Madero, Palma y F. Sanguinetti.

El Tren Bala Pisó al Gallo

Ferro Carril Oeste comenzó con un rotundo triunfo su intervención en el campeonato de básquetbol de primera división "A", "80º Aniversario de la Asociación Cristiana de Jóvenes". En un partido que le fue siempre favorable, batió a Morón por 94 a 58 (P.T. 47 a 27). Gimnasia y Esgrima la Plata, con un doble de Pasetti cuando sonaba el timbre de la mesa de control, le ganó a Independiente por 85 a 84 (P.T. 53 a 42). Al final, desde el sector donde estaban los simpatizantes "rojos" fue arrojada una moneda en el lugar en que se encontraban los hinchas "mens sanas", pegándole y produciéndole una herida en el arco superciliar derecho, a un adepto del equipo platense.

El éxito de Ferro fue muy cómodo. Solo en los primeros cinco minutos, Morón fue un rival de cierto cuidado. En ese lapso logró mantener paridad en el marcador: perdía 12 a 10.

Después, todo se transformó en un monólogo del equipo "verde", que fue dominando a su adversario, sutilmente manejado desde la base por Cortijo, quien también se mostró muy efectivo en la media distancia, con peso en los tableros y un contraataque muy rápido y seguro.

El equipo dirigido por "Pipo" Moyano trató siempre de cuidar la pelota, de darle un destino seguro e intentar jugarla sobre los treinta segundos. Sin embargo, fracasó en los lanzamientos al cesto. De haber estado más acertado, la diferencia quizás pudo ser por menos.

FERRO CARRIL OESTE: Terry 6, Wingo 10, L. González 8, Cortijo 17, Oroño 6 (X), (FI); Maretto 8, Martín 11, Belli 6, Uranga 12, Darras 3, Espada 0, Meschini 7. TOTAL: 94. D.T.: L.Najnudel.

MORON: Marciano 9 (X), J. Luchillo 11 (X), Ferreyra 16 (X), Ricci 13, M. Lullo 2 (X) (FI); Craig 4, Gangui 1, Enz 0, López 2. TOTAL: 58. DT: C. Moyano.

Gimnasia conquistó un triunfo ante Independiente, que al término del primer período parecía muy difícil. El acertado cambio de una marcación zonal 2-1-2, por un hombre apremiante le permitió controlar mejor a los jugadores "rojos", fundamentalmente a Fernández, y así, no solo logró descontar las diferencias sino emparejar, y sobre la hora Pasetti, conquistó el doble de la victoria.

En los otros cotejos, Boca Juniors con mucha dificultad venció a Huracán de San Justo por 103 a 96. Vélez Sársfield superó a YPF por 89 a 70 y Lanús, en gran reacción en el segundo período, se impuso a Atlético San Miguel por 85 a 72. El norteamericano Ernie Douse fue el goleador con 45 tantos. Fue postergado Obras-River, por tener los "Aurinegros" a Frazer y Butler afectados al seleccionado panameño.

VELEZ, MUY COMODO

Resultados de la 10ª fecha del campeonato de primera división de básquet femenino: El puntero Vélez derrotó a Sunderland ampliamente 72 a 43; 17 de Agosto a Obras 54 a 52; Platense a Teléfonos 86 a 61; Comunicaciones a Sarmiento 68 a 57; U.V. Munro a Lanús 61 a 46 y San Miguel a Juventud 68 a 46.

Síntesis: 17 de Agosto: N. López 2; Filipelli 6; Mouzo 3; Villar 22 y Hernández 13 (F.I.) Damm 2; Caamaño 2; y Serafín 4; D.T.: López. **Obras:** Ravazzoli 18; Pérez 2; Braga 2; Smitd 5; F. Rinkenwitsh 4 (F.I.) De Achaval 3; Grecca 6; Vitori 10; L. Rinkewitsh 2; D.T.: Smurra. **Posiciones:** Vélez 19 puntos; 17 de Agosto 17; San Miguel 15; Obras y U.V. Munro 14; Platense y Teléfonos 13; Comunicaciones, Juventud, Lanús y Sunderland 11; Sarmiento 10.

● PATIN HOCKEY

En las pistas del Club Ciudad de Buenos Aires, se disputará a partir del viernes 13, el XI Campeonato Infantil de Hockey sobre patines, y el XII de la Categoría juvenil. Participan: San Juan, actual campeón de las dos categorías, Mendoza, Córdoba, Mar del Plata, Tucumán, Santa Fe y Capital Federal.

LO MEJOR, PLATENSE-ATLANTA

La tercera fecha de la segunda fase clasificatoria del campeonato de básquetbol de primera división "B", que se jugará esta noche a las 21 presenta como cotejo más relevante el que en Vicente López apurarán Platense y uno de los punteros, Atlanta. El único invicto del certamen —computadas las dos etapas—, San Lorenzo de Almagro tendrá que visitar a Defensores de Hurlingham, en compromiso muy accesible.

El enfrentamiento entre "Calamares" y "Bohemios" tiene su interés, porque en la primera fase, ganó Atlanta en el cotejo de ida por un doble y luego cayó con amplitud en la revancha.

En esta fase, Atlanta aparece como un equipo más sólido, con un buen trabajo de preparación, pero que todavía muestra dudas en su nivel, ya que en la anterior fecha superó en dos tiempos suplementarios a Hurlingham. En cambio, Platense se impuso fácilmente a Defensores de Santos Lugares, y luego perdió sobre el final con Comunicaciones.

Todo esto hace presumir que será un encuentro muy intenso y peleado y con un ganador incierto.

Otro de los punteros, Deportivo San Andrés, jugará como local frente a Macabi, que también ganó sus dos partidos, mientras que otro invicto, Comunicaciones, visitará a Defensores de Santos Lugares. Completarán Gimnasia y Esgrima de Villa del Parque-Bet Am y Náutico Hacoaj-Teléfonos. Dos partidos, en el que los locales asoman como favoritos. Una fecha para todos los gustos y que seguramente llevará mucho público a los gimnasios.

ALEXANDRE Y CAINO, MATAN

BERGAMO, Italia, 11 (Télam).— Los argentinos **Marcelo Oscar Alexandre y Pedro Omar Caino** continúan logrando triunfos en las pistas italianas, en la etapa de preparación para el Campeonato Mundial de Ciclismo que se realizará en la ciudad inglesa de Leicester.

Alexandre, volvió a ganar en el kilómetro con partida detenida, esta vez aventajando al italiano Brignole, mientras que el entrerriano Caino, venció en la competencia de velocidad, prueba en la que se clasificó segundo Orlandi.

● AJEDREZ

TOLUCA, México, 11 (EFE).— El soviético Boris Spasky y el húngaro, Lajos Portisch, son los favoritos en el torneo interzonal "Toluca '82", que fue inaugurado por el gobernador del estado de México, Alfredo del Mazo.

El gobernador hizo la primera jugada, con blancas, del torneo internacional que tiene por nombre el de esta ciudad. La segunda jugada "oficial" del torneo, que reúne a 14 de los mejores ajedrecistas del mundo, fue realizada, con negras, por el soviético, Spassky.

Entre hoy y el 29 del presente mes, los maestros del ajedrez se enfrentarán entre sí en duros encuentros, ya que cada partida deberá concluir el día que se inicie, para determinar los dos maestros que pasarán a la siguiente ronda.

Además de Portisch y Spassky, quinto y sexto en las listas mundiales, respectivamente, compiten en el interzonal los destacados ajedrecistas soviéticos Lev Polugaevsky, campeón de su país en varias ocasiones, y Yur Blashov.

FALUCHO, BETULIO Y LOS QUE FALLARAN

MARACAIBO, Venezuela, 11 (EFE-AP).— Según el promotor argentino, Juan Carlos Lectoure, recién llegado a esta ciudad, el mexicano —oriundo de Mérida— Fernando Gómez será el árbitro del combate entre el argentino Santos Benigno Laciar y su retador el venezolano Betulio González.

Gómez oficiará a la vez de jurado, ya que tendrá derecho a voto.

Lo acompañaran a la hora de fallar —siempre y cuando el combate alcance los quince rounds de duración estipulados—, los estadounidenses **Alberto Wilenski y Paul Cavalleri.**

Ante la pregunta sobre si consideraba que Laciar se quedaría con la corona mundial de los moscas en su poder, señaló: **"Confío plenamente en 'Falucho', pero Betulio González es un rival muy difícil y experimentado. Sin embargo mi compatriota ha desmotrado ser un hombre fuerte, aguerrido y con la rara habilidad de agigantarse cuando debe pelear fuera de su país.**

Basta con recordar que las dos veces que consiguió la corona lo hizo en calidad de visitante, y en lugares muy difíciles como lo son Sudáfrica y México".

Mientras Lectoure llegaba al aeropuerto procedente de Buenos Aires, el campeón proseguía su entrenamiento, aunque a partir de ayer con mucho menos intensidad que con la que lo venía haciendo.

Al término de los mismos señaló: **"Creo que no puedo perder de ninguna manera la corona, ya que estoy preparado físicamente mejor que nunca. Sé que Betulio será un adversario muy duro, y pensando en ello me he preparado con todo. Que se queden tranquilos en Argentina. Laciar volverá al país con la corona".**

● **BETULIO EN LA MISMA**

Al igual que su rival, **Betulio González** ha disminuido notoriamente el ritmo de sus entrenamientos. Es que el retador se encuentra en muy buena forma física. Tal es así que ha decidido trabajar en forma más liviana.

Hoy a la tarde concurrirá junto a su manager y representante a la ceremonia donde se leerá el reglamento, se presentarán a las autoridades del combate, y se procederá a firmar en forma simbólica los contratos, mientras los fotógrafos de todo el mundo toman esas imágenes.

Argüello por Otra Corona

WASHINGTON, 11 (EFE).— Se confirmó que el doce de noviembre se llevará a cabo el combate entre el campeón mundial de los welter juniors, **Aaron Pryor** de Norteamérica y **Alexis Argüello**, de Nicaragua.

Este último es actual poseedor de la corona de los livianos, y lo fue de los plumas y los livianos juniors.

En caso de coronarse campeón de la nueva categoría sería uno de los pocos privilegiados que tiene o tuvo acceso a ser campeón en cuatro categorías distintas.

Bob Arum fue quien dio la noticia y señaló que la pelea se llevará a cabo en Reno, Miami o Las Vegas.

● **SERRANO**

SAN JUAN DE PUERTO RICO, 11 (EFE). El campeón mundial de los livianos juniors, Samuel Serrano anunció que solicitó a la AMB su deseo de suspender el combate ante el chileno Villablanca.

Ballas irá al Sicólogo

MENDOZA, 11 (De nuestro corresponsal).— El ex campeón mundial de los gallo junior, versión AMB, Gustavo Ballas, anticipó que en los próximos días se someterá a un tratamiento sicológico

Ballas, quien perdiera la oportunidad de recuperar la corona hace pocos días ante Jiro Watanabe, anunció que empezará una nueva etapa en su carrera y que para ello se preparará **"con todo".**

"Me someteré al tratamiento sicológico para encontrar las razones de lo que me pasó en Japón. El mismo estará a cargo del doctor Jorge Nazar quien ya tiene experiencia con varios muchachos de aquí de Mendoza. Posteriormente me entrenaré con todo con vistas a un posible enfrentamiento con el titular mundial de los moscas, Freddy Castillo, pelea ésta que podría hacerse dentro de cuatro a más tardar, seis meses en el Luna Park".

Karateca en Vivo y en Directo

El porteño **Jorge "Karateca" Medina** se presentará esta noche en la habitual velada televisada enfrentando al nacido en General Conesa, **Daniel Arriola.**

El combate es por el **"Trofeo Bolsa de Oro"** que se lo llevará quien se adjudique el torneo **"Félix Daniel Frascara".**

Este será un combate por la ronda de ganadores. Medina derrotó en su anterior presentación a José Guevara, mientras que Arriola hizo lo propio con Ricardo Cisneros.

Medina, tiene realizadas 20 peleas como profesional de las que ganó 15, 7 de ellas por nocaut, empató tres y perdió las restantes.

Arriola, por su parte, ha hecho 23 combates en el campo rentado, ganó en 13 ocasiones, empató cuatro y perdió seis.

El combate estará encuadrado dentro de la categoría Mediano Junior, que por otra parte es en el cual se encuadra el torneo.

AGRUPADOS

ORO — EN ESTACION PACHI COMPRA ONCE — RELOJES - DUPONT — Mejoro Cualquier Oferta - Hall. Estación Once Local 75 Fte. Boletería — Y EN EST. SAN MIGUEL LOCAL 1

RIVADAVIA 2888 — 18 KI - NADIE PAGA MAS !! PLATA BRILLANTES - Sáb Abto T/el Día — Fte. Plaza Once — ORO

ORO — CHACARITA — $ 600.000 - Alhajas Antiguas — FCO. LACROZE 4078. Fte. Estación

ORO — VILLA DEL PARQUE — $ 600.000 Alhajas Antiguas-Sab.Abto. — NAZARRE 3188 (E.Cuenca) T/S/Cargo

ORO Valentin Alsina — $ 995.000 EN ALHAJAS ANTIGUAS CON BRILLANTES — RIVADAVIA 672 (casi esq. V. Alsina)

PERFUMO en ONCE — Pago más Oro 18 Alhajas Antiguas — RIVADAVIA 2972 — ORO

SAN MIGUEL ORO — PLATA — ANDEN ESTAC. SAN MIGUEL LOC. 73 — ✦ BRILLANTES ✦ Pago en Efectivo

MORON ORO — Compro Relojes, Brillantes, Plata. Pago en efectivo. Abierto de Lunes a Sábado de 9.30 a 19.30 — SARMIENTO 892 (Frente Estación)

ORO-ORO-ORO-ORO-ORO-ORO-ORO-ORO-ORO-ORO-ORO-ORO-ORO — NADIE PAGA MAS! — SAN JUAN Y BOEDO 969 - LOCAL 18 — ORO-ORO-ORO-ORO-ORO-ORO-ORO-ORO-ORO-ORO-ORO-ORO-ORO

ORO — PARQUE PATRICIOS — Brillantes - Plata - Antiguedades — Sábado abierto 1/2 día — LA RIOJA 2032 A Mts. de Caseros

ORO — ONCE - ORO — Pago máximo - Sábado abierto — Av. Rivadavia 2219 - Loc. 1

ORO — CORRIENTES 1998 — CASI ESQ. AYACUCHO — $ 600.000 x Gr.-Alhajas Antiguas

ORO — Av. RIVADAVIA 2765 — $ 500.000 ORO 18 ALH. ANT (SAB. ABIERTO) — EN PLAZA ONCE

ORO — PUEYRREDON 512 — CASI ESQUINA CORRIENTES — SUPERAMOS — CUALQUIER PRECIO Y PAGAMOS UN ADICIONAL POR HECHURA

ORO — PRIMERA JUNTA — $ 790.000 x Gr. — En Alhajas Antiguas con Brillantes - Plata — CONSULTENOS !! NADIE PAGA MAS — ROJAS 59 a 1/2 Cdra. Rivadavia y 1 Cdra. Est. Caballito

oro - Lomas - oro — $ 950.000 Oro 18 Con Brillantes — Alhajas Antiguas. Plata - Brillantes. Sáb. Abto 9 a 13 Hs — BOEDO 2 LOCAL "33" EST LOMAS DE ZAMORA

MORON ORO — Nadie Paga Más. Pago en efectivo. — A 2 cuadras de estación — BROWN 870 y 729 MORON de 8 a 19 hs.

ORO — EST. RETIRO — $ 950.000 x Gr. — En Alhajas Antiguas con Brillantes — Entre Estación San Martín y Belgrano

ORO — ARTIGAS 92 - LOCAL 24 — Frente Plaza Flores-Supero ofertas — Alhajas y brillantes Tasaciones gratis 9-20 hs.

ORO — ESQUIU 941 — POMPEYA FRENTE A LA IGLESIA — $ 5.500.000 Alh. 18 Grs. — SABADO ABIERTO

ORO — Bartolomé Mitre 2781 — $ 500.000 Oro 18 Alh. Ant. — Rescato Pólizas - Máxima cotización

ORO — CORRIENTES 6116 — PEGADO A BARRERA DORREGO — Superamos Toda Oferta ..Sab.Abto.todo el Día

ORO — CORRIENTES 2832 — Casi esquina PUEYRREDON — Pagamos un Adicional Por Hechura

ORO — SAN MARTIN NADIE PAGA MAS — GALERIA COLONIAL LOC 26 (Fte Estación) — Alh. Antig. Plata Brillantes

ORO EN LANUS: ORO — Av PAVON 4622 LOCAL 6 1/2 Cuadra Estac — $ 998.000 x Gr. en ORO 18 Ki C/B.

ORO — EN PLAZA ONCE Nadie Paga Más — MISIONES 11 — $ 980.000 Oro 18 KL con brillantes — Misiones 11 Alt. Rivadavia 2700 1 cd. Plaza — Rescato pólizas

ORO — EN ONCE — ¡¡¡Más Precio!!! — JUJUY 116 (1 cuadra Plaza)

ORO — EN PLAZA ONCE — ¡¡¡Mejor cotización!!! — Sarmiento 2840 (2 cuadras Pla

ORO — PUEYRREDON 145 - Loc. 11 — $ 500.000 - ORO 18 ALH. ANT. (SAB. ABTO) — FRENTE ESTACION ONCE

ORO — CHACARITA — $ 700.000 Alh Ant./Rcto. Póliz. — AV. DORREGO 813 (esq. Ctes.)

¿AVELLANEDA ORO? — $ 995.000 en Alhajas Antiguas con Brillantes — AV. MITRE 177-Avellaneda (No confundir Dirección)

ORO - PLATA - RESCATO POLIZAS - PLATA - ORO — ONCE-EL MEJOR POSTOR-ONCE — CASTELLI 361 — Sábado Abierto — ORO - PLATA - RESCATO POLIZAS - PLATA - ORO

¿LANUS ORO ORO ORO? — $ 995.000 en Alhajas Antiguas con Brillantes — BRILL. ANTIG. PLATA 9 DE JULIO 1558 L.7 "GAL. PAZ"

ORO — POMPEYA — Av. SAENZ 946 Loc. 11 (Galería Monumental) — SUPERO CUALQUIER OFERTA

PROFESIONALES

DESPIDOS - ACCIDENTES — Abogados — Dres. DUBOVE - ARBETMAN — URUGUAY 772 P. 8° Of. 82 — Consultas sin Compromiso

VENEREAS — Urinarias - Piel - Glándulas — Dr. O. Brizzio (Médico) 49 - 1525 — 9 - 12 y 15 - 20hs. — Mbd. Mitre 2105 - Congreso

VENEREAS - PIEL - GLANDULAS — Dr. Brito (méd.) 9-19 hs. — Corrientes 1438, 2° "E" — 46-8194. Est. Subte Uruguay — AMBOS SEXOS

URGENTE VENDO
Superpuesta marinera ..... $ 599.000
Dormitorio. Cdor. Placard ..... $ 690.000
Cocina Lavarropa máq. coser . $ 490.000
HELADERA . $ 690.000. TV $ 690.000
Cama de 1 Plaza ..... $ 195.000
Cama de 2 Plazas ..... $ 230.000
CASTAÑARES 1375 — Capital (Altura Asamblea 1000) — Parque Chacabuco

VENEREAS - GLANDULAS — PIEL - VIAS URINARIAS — Dr. Cortondo (Méd.) 15 - 21 hs. — Sábado 9 - 12 hs. — Saavedra 22 - PB "B" 48-0401 — (Plaza Once)

AVISOS CLASIFICADOS

1 CASAS (Cpra. - Vta. - Alq. - Perm. - Transf.)

COMPRAS

COMPRO ½ amb. patio coc. baño antig. pocos arreglos en barrio de Cap. Tel. 21-7256, 17 - 19 hs.

VENTAS

AVELLANEDA de categ. 4 amb. gje. 300 mill. o pmto. por dpto 2 amb. en Capital. 924-3005 de 21 a 23hs.

BERAZATEGUI 4 dorm. comedor cocina baño luz agua terreno. V. Vergara 1747.

CASA c/ amplio lote 8,66 por 58 en Paternal Vdo. o permuto por casa en zona atlántica 743-5488

CASA Berazategui 2 amb., coc., baño, lav. agua cal., cloacas, terreno 351 m2. Tel. 58-5086

CHALET premoldeado Anahí a estrenar s terreno $ 49 mill Sanabria 2209. Villa Devoto.

LA REJA: casa a 4 cdras. Rivadavia, 4 amb. gran lote 20 x 53, $ 50 mill. y fac. Tel. 642-8612

LANUS ESTE Caaguazú 3900 casa fdo. 2 amb. a terminar asfalto OSN gas, parque. Líquido urg. $ 189 mill.60 ctas. fijas. Tel. 91-6304

MERLO casa grande fila numerosa $ 100 mill., dueño Echeandía 5902 Cap.

PERMUTO prefabricada 1 amb. nueva por mercds. de almacén o coche. Azcuénaga 3297. Quilmes

TRAS. casa pref., 3 amb., 7 meses antig. anticipo y cuotas. $ 1,05 mill. Tel. 48-8977

VDO casa pref. c terreno 55 mill. Ctdo., Nahuel Huapi 4720 2º "A" Cap.

VDO urg. casa zona San Miguel 125 mill Ctdo 0220-23392

VENDO casa prefabricada c/78 mts. de terreno en J. C. Paz. Saraza 450. Tel. 921-2038

VENDO o permuto casaquinta en Santa Fe por casa Gran Bs. As. dif. a convenir. Tel. 602-3670

VILLA TESEI casa ideal 2 fam. mejorado 20 m asfalto. Vende 100 mill y fac. A. Luna 957. V. Tesei.

V. MARTELLI Casa 3 amb., Gje. fdo. tza. y comodidades a mts. Avda. Laprida. Franklin 320. Tel. 761-0864

ALQUILERES

A ALQUILO dño. 2 hab. galería, cocina, baño, terreno arbolado 1122 m2. $ 600.000. Tel. 659-0614, Moreno.

ALQUILO casa Boulogne 3 amb., etc. s/avda $ 1,4 mill mensual 1 mes depósito 797-7208

BUSCO alq. casa o dpto. chico a part. preferent. con tel. Florida, Saavedra, Martelli. Tel. 766-9758.

CASA barata apto vivida. o taller, 6 ambientes, 2 cocheras, tza. galpón, 150 mts. 70 mill. Tel. 658-7745.

PERMUTAS

DUEÑO permuta casa en V. Urquiza por dpto. 2 dorm. con tel., zonas Belgrano, Colegiales, Palermo, Núñez, diferencia a convenir. Terl. 392-1559. Claudio, de 16.30 a 17.30 hs.

PERMUTO prefabricada c. terreno en Monte Grande por camioneta mod. 70 en adelante. Recondo 301, Mte. Grande.

2 DEPARTAMENTOS (Cpra. - Vta. - Alq. - Perm. - Transf.)

COMPRAS

A DUEÑO directo, particular compro dto. 2 dor c tel. zona Belgrano Colegiales, Palermo, Nuñez o Villa Urquiza. Intermediarios abstenerse. 291-1559. Claudio de 16.30 a 17.30 hs.

COMPRO ½ amb. pago 250 mill en Barracas, Boca, San Telmo, Pompeya o Avellaneda. Tel. 21-7256 de 17 a 19

COMPRO 2 amb. Cap. pago 300 mill. o permuto pro casa 4 amb. de categ. en Avellaneda. 942-3005 de 21 a 23

VENTAS

A 1 cdra. de Avda. Entre Ríos al 2000 dto. PB sobre asfalto 1 amb. amp. patio tel. baño y coc. todo a nuevo Tel. 26-8014

CENTRO Lima y Alsina 2 amb. coc. y baño edificio de categoría apto profesional. Tel. 26-8014

DñO Vde. Devoto Rec. magnífico dpto 2½ amb. 55 m2 tel., aire empre. coc. 3 por 3 L 6 por 4 $ 450 mill 50-2790

MORON: dueño vende 3 amb. dpto. nuevo a 130 mill. y fac. entrada coches. Río Gallardo 1105 Cap.

TRANSFIERO verdulería buena clientela Del Valle Iberlucea 3370 Lanús Oeste.

TRANS. único puesto de mercado de frutas B. Ubicación y clientela Corrientes 5026. Cap.

VDO. Dpto apto 2 fias. O. Feliú 2318 Cap. Informes España 2050. Olivos.

VENDO cochera Santa Fe 1974 $ 130 mill. Ver domingo hasta 17 hs. Tel. 26-6273 todos los días.

VENDO depto 1 amb. y local total $ 88 mill. zona temperley. Tel. 771-9348

ALQUILERES

ALQUILO dpto. 1 amb. calle, c. coc., baño y tel. Fernández de Ensiso 4637 PB A. de 14 - 17 hs.

DUEÑO alquila Paso del Rey Dpto 2 amb., patio 6 cdras. estación 800.000 mensuales. Tel. 58-8454

URGENTE depto 2 amb. Pompeya, Soldati alquilo. Tel. 602-3670

VILLA CRESPO alquilo dpto. 2 amb. amplios contrato adelantado. Velasco 332. 6º. C.

PERMUTAS

A DÑO. Alq. Dpto (Once) o alrededores 2 amb. días laborales 33-6720

BUSCO alq. a Dño., Depto o casa zona Boca a Flores Sta Norma 247-4697

PERMUTO dpto t casa 3 amb. baño y cocina patio cub. Honduras 3770 P.B. 1º. p/dto. 2 amb.

TRANSFERENCIAS

TRANSFIERO dpto. 2 amb. c/ tel. zona Congreso por casa antigua 3 dor. igual zona Tel. 37-9625

3 TERRENOS Y LOTEOS (Cpra. - Vta. - Perm. - Transf.)

VENTAS

BERAZATEGUI Vdo lote 1 cdra Av. 14. Tel. 27-2805

BERAZATEGUI: terreno con casilla 2 dorm., cocina comedor, ant. 10 mill. y facilidades. Tel. 23-0422 hab. 23.

CASCO estancia 3 hect. 3 casas pileta, cancha de tenis a 47 Km. de Cap. 40-9608 ó 781-2588

CRUCE VARELA B. Marconi $ 50 mill. Roca 1020. Avellaneda 201-4956

DEL VISO terreno 200 m2 escritura e impuestos al día Tel. 771-3857. De tarde.

DUEÑO vende fracción zona residencial sobre Avenida Gaona altura Gral. Rodríguez. 37,50 x 82,04. Tel. 751-2322, llamar de 14 a 17 HS. Total: $ 40 millones

DUEÑO vende terreno en R. Calzada 1 cuadra Av. San Martín 40 mill. Tel. 362-7954.

DÑO vde. terreno 275 m2. Paso del Rey. Calle Segundo Sombra y Yapeyú. 25 mill. Tel. 771-6604

FRANCISCO ALVAREZ terreno 10 por 50 con pinos vdo. $ 35 mill o pto por taxi 361-0910 llamar las 24 hs.

HERMOSO lote 2400 m. Pilar Oeste, cerca ruta Rodríguez, José C. Paz, 50 mill. , por auto. Tel. 658-7745.

ISIDRO CASANOVA terreno 6 cdas. Ruta 3. 2 Cristinania. Vdo o pto por coche 923-8663 Av. La Plata 2307 Cap.

LAS TONINAS lote 10 por 30 Calle 12 entre 29 y 31. Urg. 19 mill. Ctdo. 567-3283

LIBERTAD terreno 600 m2 subdivido cerca est. asf. gas $ 80 mill cont. Boedo 463 Cap.

LIQUIDO Córdoba Huerta Grande 1.200 m $ 10 mill. Pmto por terreno en el Gran Bs. As. 752-5400

LOTE EN Berazategui, luz, agua coleg. y clínica a 20 mts. vendo $ 30 mill. French 588. Avellaneda. Tel 201-0456

MAR DE AJO terreno vendo o permuto por coche Fiat 70 a 76. Tel. 751-6140.

MAR DEL PLATA Camet lote 10 por 40 a 800 mts. mar. Tel. 297-1424.

MORENO y Gral Rodríguez 2 magníficos lotes vendo contado urgente por viaje. Tel. 245-1642.

NECOCHEA zona turismo terreno 300 m 2 cuadras playa. 25 mill. Tel. 59-3197.

PADUA lote 12 por 50 8 c. Gaona liquido 18 mill y cuotas. Urgente 87-2872

PILAR terreno vdo. o pto. Km 50 por auto. 552-2904.

RUTA 3 Km. 34.000. Los Alamos vdo., lote 10 por 30 Valor fiscal tambo puente Belgrano 406. Cap.

R. CALZADA dueño vende terreno 1 cuadra Av. San Martín $ 40 mill. Tel. 362-7954.

SAN MIGUEL: lote 10 x 20 calle Pichincha y Las Malvinas $ 20 mill. y fac. Tel. 642-8612.

TERRENO parque americano Germina 10 por 30 mts. $ 8 mill contado Tel. 91-8102

TERRENO San Vicente Pcia. Bs. As. 1.200 m2 781-1177

TERRENO 10 por 30 Ruta 3 Km. 31 $ 40 mill. Acepto Bonex Tel. 68-9459.

TERRENO 10 por 32 c/ 30 m2, de mampostería, luz, agua corriente. Quilmes 255-0069

URUGUAY Canelones. lote 1.120 m2 3 c/playa urb. oport. u$s 15.000 Hab. 8.30 a 18 hs. 34-1078

URUGUAY, Canelones, lote 1120 mts. 3 cdras. playa, urbanizada, oportunidad, $ 60 mill. Tel. 34-1078. Sr. Silva.

VDO terreno Mar del Plata 10 c del mar. 4/c J. M. Estrada Congreso 619. J. Marmol 552-7431

VDO terreno. M. del Plata Playa Santa Isabel 20 por 55. Tel. 601-4093

VDO 2 lotes juntos o separados La Reja. Grande part de Moreno 6/c Avda Gaona 88-3912

VENDO Terreno 10 por 10 Barrio Pico de Oro Fcio Varela $ 15 mill. Tel. 23-4960 de mañana.

VENDO terreno y prefabricada en Lomas de Zamora o permuto por colectivo en línea o taxi. Tratar en Luis Viale y Perito Moreno, Lomas o tel. 208-9739. Sr. Noya, de 6 a 12.

VENDO lote 88 cuotas fijas de $ 250.000 ant. 900.000 Mariano Acosta Merlo. Tel. 42-7933.

VILLA GESELL lote $ 400.000 por mes y anticipo. Tel. 46-4651.

V. MARTELLI terreno Lavalle esq. Estados Unidos 181 m2 a mts de Avda. Mitre 761-0864.

PERMUTAS

PERMUTO terreno zona Merlo por instalaciones almacén o coche. Azcuénaga 3297 Quilmes O.

SAN VICENTE Dom Selar terreno 15 por 60 10 mill. por máquina caladora de pared 59-9269 20 hs.

4 PERMUTAS EN GENERAL

PERMUTO equipo luz emergencia por terreno o valores y TV por herramientas. Tel. 35-8915.

PERMUTO grabador por alfombras. 942-3642.

PERMUTO aire acondicionado 6000 calorías Siam por modular. Tel. 767-7000

VENDO o permuto máquina de coser pieles, marca Successs por pick up, b. est. Tel. 58-7293, 10 - 20 hs.

6 SOCIOS Y AVISOS AL COMERCIO

ASOCIO mozos c/ 30 mill gran negocio. 4 mill sueldo más utilidades. Junín 558 2/ off 204.

7 NEGOCIOS E INDUSTRIAS (Cpra. - Vta. - Alq. - Perm. - Transf.)

COMPRAS

COMPRO local chico apto kiosco y gallet., buen estado, pago 200 mill. solo en Cap. Tel. 942-3005, 21 - 23 hs.

VENTAS

VDO. carnicería almacén y verdulería España 2050, Olivos.

VDO. bar petit hotel muy barato da muy buena utilidad. Junín 558 2/204. urg.

VENDO kiosco con mercadería trabaja $ 30 mill. y local 4 x 6 con vivienda. $ 1,1 mill. Tel. 771-9348

8 LOCALES COMERCIALES OFICINAS-DEPOSITOS (Cpra. - Vta. - Alq. - Perm. - Transf.)

COMPRAS

COMPRO local chico o sala a la calle, doy anticipo 30 mill. Llamar Tel. 28-3328, de 20 a 24 hs.

COMPRO oficina teléfono, 1 ambiente elegante en Cap. o centro de Avellaneda. Comunicarse 21 - 23 hs. Tel. 942-3005.

VENTAS

BAR c/ vivienda y terreno de 15 por 40 en Las Toninas vdo. 50% cdo y fac. 32-2411

DEPOSITO c/cámara frigorífica 340 mts. av. San Martín 3074. Rafael Calzada 248-2707

DUEÑO vende café, bar, minutas, bajo alq. J. M. Moreno 627. Cap.

FIAMBRERIA vendo mitad contado, mercado San Telmo, puesto 63. Oportunidad. Defensa 963.

HOTEL funcinando en propiedad y 1 vivienda, 46 habitaciones y 11 baños. Ecuador 803. Tel. 87-2982

VDO Fdo de comercio granja almacén oport. 752-4528 755-6104

VENDO remanente kiosco, golosinas, cigarrillos, art. limpieza, juguetes., etc. Urgente 28-0318

VENDO pizzería zona Once. Tratar Tel. 30-5618.

2 LOCALES galería vendo buena renta total, $ 300 mill. z. Once. Tel. 821-9160.

ALQUILERES

ALQUILO local galería totalmente instalado oportunidad. 46-6644.

ALQUILO local 7 por 6 a 3 c/ Av. Mitre 6700 207-9652

ALQUILO local en S. Martín a 30 mts. de Avda. 3 de Febrero. Tel. 755-3107.

ALQ. ambiente a la calle p-oficina o depósito. Llamar por la tarde. Tel. 92-6379 Miró 1740 Cap.

LOCAL alquilo Pte. Saavedra s/ avda apto todo ramo $ 1,7 mill mens. 1 mes depósito 797-7208

LOCAL en foco comercial c-vivienda habilitado. Jujuy 1400 y E. Ríos y Caseros. Tratar: 27-8138.

TRANSFERENCIAS

TRANSFIERO kiosco librería, juguetería. Brandsen 429 Cap. $ 35 mill.

TRANSFIERO loc. 1 c. pequeña vivienda, pan, galletitas u otro ramo. Mariano Acha 1898. Tel. 52-2500.

9 MUEBLES Y MAQUINARIAS P/NEG. E INDUSTRIA (Cpra. - Vta. - Perm. - Transf.)

VENTAS

AMPLIADORA checoslovaca b.n. 6 x 9 a 13 x 18, permuto o vendo. Estados Unidos 926.

CAMARA frig. picadora eléctrica, sierra eléctrica y 2 balanzas $ 9 mill. 432-8043

DISQUERIA por cierre, líquido mercadería en global al 50%. González Catán. Tel. 613-1820.

ESTANTERIAS metálicas 4 cuerpos cigarrera, caramelera y toldo, urg. todo a nvo. Portela 651 Cap. Dto J.

GUILLOTINA para marcos de cuadros vendo 52-4644. Líquido hoy $ 2,5 mill.

HELADERAS (2) una almacenera 4 puertas y otra exhibidora mostrador $ 7 millones. Tel. 751-6140.

HELADERA exhibidora cortadora de fiambre y registradora, permuto p/ coche 88-7170

INSTALACION negocio divisional placar 5 mts., espejo etc., Tel. 41-4830 de 14/19 hs.

JGO de peluquería Vdo. Tel 571-8655

MAQUINA DE CAFE
Nueva vdo. Verla: **Necochea 636 (Boca) 632-8837.** De 10 a 13 y 17 a 20 hs.

SPIEDO 7 Esp., heladera carnic. 3 puertas mesas, sillas Tel. 255-0069

TORQUIMETROS encastre ¾ y 1 pulgada con reloj, sin uso, 35 y 150 kg. Tel. 297-1424.

VDO bascular nueva 500 kg. Tel 566-8393

VDO máquina de soldar bolsas de polietileno nuevo Tel 572-6266

VENDO máquina Lady Tricott sin uso 12 millones. 93-0647.

VENDO urgente picadora Nº 22 "Pakan" y "Bianchi" Nº 32. Poco uso. Tel. 255-1688.

VENDO envasadora azúcar sal, pan rallado, fideos, lenteja, etc. Balbastro 1759. 922-1320

10 MAQ. DE COSER Y TEJER P/EL HOGAR (Cpra. - Vta. - Perm.)

COMPRAS

COMPRO máquina de coser fliar. Singer u otra. Tel. 89-4213.

COMPRO maq. coser Singer fliar. y de tejer Knittax. Tel. 921-5791.

11 MAQUINARIAS Y MAT. P/LA CONSTRUCCION (Cpra. - Vta. - Alq. - Perm.)

COMPRAS

LADRILLOS refractarios compro a part. y consorcios. Tel. 201-0068.

VENTAS

2 LAVAT. con pie y frig. 2 colgante, 1 calefón Universal 12 lts. 1 aspiradora. Ricardo 28-6238

12 ALQUILER DE CAMIONES PICK UPS-FLETES (Pedidos - Ofrecidos)

OFRECIDOS

FLETES mudanzas, guardamuebles. Sáb. dom. inclusive. Tel. 97-4735.

SE HACEN mudanzas transporte embalajes a todo el país. Chile 1653. Cap. Tel 38-2231

13 RADIO - TV. - ACCES INSTR. MUSICALES FOTOGR. (Cpra. - Vta. Perm. - Service)

VENTAS

AMPLIADORA checoslovaca blanco/negro 6x9 a 13 x 18. Vendo o permuto. Estados Unidos 926.

CAMARA fotográfica Cannon A. E 1 c/ flash original contado nueva $ 14 mill. Tel. 91-8102.

EQUIPO de audio Elite (Ranser) amplificador 2 baffles sint. 7 bandas, etc., 801-2619

ORGANO Yamaha A - 45 doble teclado, pedalera, auto-acord, ritmos, s. uso. Tel. 311-3822, de 9 - 12.

TELEVISOR Zenith funcionando. 27-3228.

TELEVISOR Zenith funcionando $ 490.000 601-0741

TV blanco/negro, usado, funcionando $590.000. Otro $690.000. Lunes a viernes. Santa Fe 2740 Loc. 23 15 a 20 hs.

TV b/n 17 portatil c/ radio AM-FM como nuevo $ 1,9 mill. Tel. 45-2760

TV moderno funcionando $ 890. mil. Moldes 2078. Fondo.

TV extrachato b.n. 1ra. mano. visión perfecta, oportunidad. $ 690.000. Tel. 46-1890.

VENDO Nikon EM (nueva) completa con motor y flash S-BE. Contado urg. 14 millones. Elizalde 1355. Avellaneda.

VENDO TV Hitachi 18" nuevo $1.300.000. Ver todo el día en Bmé. Mitre 2010, Garaje, Cap.

PERMUTAS

PERMUTO guitarra medio concierto Casa Núñez p. niño por TV, no antiguo. Tel. 49-0556.

PRISMATICOS 10 x 50 permuto por grabador estéreo usado. 361-0910. Sr. de Castro. Su pregunta no molesta las 24 hs.

SERVICE

SERVICE TV todas las marcas Cap. y Pvcia., no retiramos a taller en el día. c/ garantía 941-7043

14 MUEBLES Y ART. DEL HOGAR (Cpra. - Vta. - Perm.)

COMPRAS

COMPRO placard de part. a part. 629-4576

COMPRO cocina usada a gas. Tel. 23-0422 hab. 23.

COMPRO juego comedor y dormitorio Chipendal roble. Tel. 93-9724.

VENTAS

CAMA marinera doble, 2 colchones $ 1,5 mill. Rincón 1362 P. 3º E. Cap. de 9-11 hs.

CAMA 2 plazas con mesita y colchón lun-vier desp. 18 hs. sá.-dom. todo el día. E. Mitre 45 Pb 4.

COCINA Domec. 3 h. horno parrilla y calefón Domec 14 Lts. B-e. Tel. 91-3906.

ESPEJO bicelado para tollette colgante marco madera oport. 70-0801 desp. 19 hs.

HELADERA fliar. funcionando $ 790.000. 601-0741

HORNO pizzero 2 puertas s/ uso Alvarez Thomas 2015

SOFACAMA Glcovate 1 y 2 plazas perfecto estado sin uso. Tel. 69-3729.

URGENTE vendo Bahiut 2 cuerpos 8 sillas 1 cama 2 plazas c-colchón Suavestar nuevo 942-6601.

PLACARD 2x2,45 cedro Siena con puertas en laca, 8 puertas, cajonera $3,5 mill. 294-0131.

VDO ventilador y colchon. Tel 571-8655

VENDO armario de cocina tipo escobero fórmica. Oport. Tel. 631-3001.

VENDO juego de comedor pana roja $5,5 mill. 247-7549.

VENDO placard fórmica doble cuerpo medidas 2,40 x 3,00. Total $3 mill. Austria 2435. Portería.

VENDO 1 heladera 12 pies, 1 lavarropas Eslabón de Lujo semiautomático. San Blas 2087.

VENDO secarropas Brastemp s/ uso 8 kgs. de ropa $ 8,5 mill. 248-0061

VENDO juego de sillones y mesa comedor extensible. Tel. 613-7003.

VENDO calefón Universal 12 lts. Tel. 27-0311.

VENDO heladera eléctrica muy buen estado. Tel. 773-2721.

VENDO juego de baño completo. Ocasión. Muy barato. Tel.: 751-2322.

VENDO muebles dormitorio con ropero sillas utensillos de cocina $ 1.200.000. Irala 619 Cap.

VENDO sofácama 1 plaza muy buen estado. Tel. 631-5408.

VENDO urgente juego de dormitorio Luis XV. Ver sábado y domingo de 15 a 18 hs. Ing. White 2228, Haedo.

2 VELADORES antiguos 2 pantallas. Tel. 91-1468.

PERMUTAS

ARAÑA nueva bronce y cirilles 4 luces por TV/ B/N. chico Tel.: 666-4543.

15 SERVICIOS VARIOS (Pedidos - Ofrecidos - Personales)

PEDIDOS

BUSCO jubilado p. chofer, medio día, martes a sábado de 7 a 13 hs., zona Tigre, $ 1 mill. Tel. 749-2650. Gloria.

NECESITO ayudante de obra. Tel. 34-0591.

SE NECESITA aparador de calzado, calzado de criatura. Tel. 566-8393.

SRA. o SRTAS. c. hijos, para atención de hotelito, doy vivienda. Juan B. Alberdi 5914.

SRTA. exc. pres. para recepción y tareas generales con o sin experiencia. Solicitar ent. 26-8014.

ZURCIDORA invisible por tanto. Zona Olivos se necesita. Tel. 797-7828 y costurera.

OFRECIDOS

ADMINISTRO consorcios, seriedad, experiencia y decencia. Tel. 773-7796. Sra. Nelly.

ALBAÑIL cerámicos azulejos refacciones en gral. amplias referencias. Tel. 93-9686

ALBAÑIL, cerámicos, azulejos, refacciones en gral. Tel. 93-9686.

ARBOLES extracción o podas riesgosas retiro desechos vegetales limp. lotes cap. o pcia. Desmontes 982-8426-566-9661

ARREGLO techos terraza baldoza, losa, chapas canaleta gotera humedad Tel. 67-6535 Ocampo 2955

ARREGLO y pinto heladeras, lavarropas a domicilio. Tel. 361-3014

ATIENDO llamados telefónicos. Tel. 26-2829.

CHOFER taxi trabajo todo el día Tel. 942-8930 hab. 7 de 14 a 20 hs.

COLOCACION parquet pulidos, precios módicos. Tel. 621-1089.

COLOCO revestimientos de pino Barraza 450. Tel. 921-2038

COLOCO todo tipo revestimientos interiores, pintura, albañilería y electricidad en gral. Tel. 99-1096.

CONFECCION y colocación cortinas voy a domicilio, llevo muestras. Tel 566-7901. Sra. Isabel.

CONTRATISTA de pisos, cemento c. agregado metálico o sin. $ 9.000 m2 Tel. 541-3791.

CORTINAS: arreglos, nuevas, colocación, maderas, plásticas, americanas. Cap. zona oeste. Tel. 624-7009.

CUIDO bebés y niños en mi domicilio por hora por día o por mes Tel. 89-1963

CUIDO enfermos sra. responsable de tarde y noche. Tel. 624-9289

CUIDO bebés en y a domicilio. Córdoba 5844 Cap.

DESEO relac. c. administr. o presid. consorcio p. realizar trabajos pintura, plomería, etc. Reserva absol. Tel. 26-2829.

DOY CLASES de piano a domicilio Río de Janeiro 557 Cap. Srta. Carmen, portería.

ELECTRICIDAD instalaciones Reparaciones edif. Ofic. domicial artef. de hogar trab. urg. Tel. 48-3642

ENCERO, viruteo pisos, $ 11.000 m2 y limpieza de casas. Tel. 431-2383 y 771-3174.

ESTUDIANTE CS. economía c.Flat 600, s.of. sab.dom. comiciones reparto, etc. Tel. 49-0556

FIESTAS infantiles Cine Sonoro Tel. 247-0746

HERRERO reparaciones a domicilio, toldos aluminio, cerramientos. Urpallata 4170, Tel. 86-2266.

INGLES, francés, castellano, a domicilio, lunes a viernes de 12 - 21 hs. Tel. 653-6500.

JARDINERO poda, fumigación, abono. Consultas gratis. Tel. 361-2018.

JUBILADO competente se ofrece para cafetero. Tel. 256-2005.

JUBILADO joven se ofrece para trabajos varios. Tel. 613-7003.

JUBILADO sereno y limpieza. Tel. 942-7348. Sr. Bravo.

LETRISTA precios en vidriera o estantes. Tel. 760-0906.

LIMPIEZA de baldíos arreglos cemas y veredas Tel. 207-5858

LUSTRADOR muebles, todos los estilos, obras, puertas, placares, revestimientos, etc. Tel. 641-5192.

MOZO mostrador practico se ofrece Tel. 21-7347

MOZO se ofrece con experiencia. Tel 247-6472.

ORIGINALES bocetos, dibujos, logotipos, packaging. Tel. 52-7609.

PEDICURO a domicilio, jubilados 50% desc. Todos los días. Llamar Tel. 45-6634.

PICAPEDRERO bajadas de cordón, entradas de garajes. Tel. 26-1717. Jorge, o 37-8879.

PINTAMOS frente c. silleta a la cal $ 15.000 m2 pintura en general. Tel. 941-4307

PINTAMOS rasqueteamos precios económicos llamar de lunes a viernes de 10 a 18 Tel. 35-6585-6770

PINTO para exigentes 24 de Nov. abre 575 5º piso dtpo. D Cap. Tel. 751-4639

PINTOR silletero albañil. Tel. 38-4523.

PINTOR silletero albañil. Tel. 87-3623.

PINTURAS en gral. dptos. 2 amb. mat. incluido $ 2,8 mill. Sr. Gutierrez 566-6181

PINTURA albañilería, trabajos garantizados y financiados. Tel. 201-3550.

PINTURA, refacciones y plomería en gral., salpicado, limpieza de tanques, amplias garantías. Tel. 70-9772.

PLASTIFICADOS 30 mill. m2., pulido s. polvo, materiales nac. e imp., c. garantía. Tel. 58-4153.

PLOMERIA gas albañilería limpieza calefones estufas refacciones en gral. Bolívar 1125. Dto A. Tel. 361-8109

PLOMERIA gas, coloc. cerámicas, destapo cañería, limpieza, tanque agua, refacc. en gral. Tel. 28-6238. Ricardo.

PLOMERIA, gas, reparación y colocación de estufas y cocina, termotanques. Tel. 771-4780.

PLOMERO, limpieza cloacas, limpieza tanques, gasista. Tel. 766-9758.

PROFESOR órgano piano y acordeón da lecciones a domicilio método práctico Tel. 86-1306 de 18 a 21 hs.

PULIDO de mosaicos y plastificado pulido de maderas. Tel. 47-8093 47-2025

PULO plastífico, encero material de 1ª importado precio económico llame Tel. 27-3926

PULO mosaicos mármol, plastífico parquets, mat. importado, pintura y albañilería en gral. Tel. 826-6094

PULO, plastífico, material importado Birmingham, 3 aplicaciones, garantía, precios módicos. Tel. 821-3912

15 SERVICIOS VARIOS (Pedidos - Ofrecidos - Personales)

OFRECIDOS

REFACCIONO casas, dptos., locales, losas, albañilería en gral. Tel. 21-2344.

REFORMAS en general y revestimientos azoteas y pintura créditos Tel. 37-4772.

SE OFRECE lava copas. Tel. 38-7379. Hab. 27

SE OFRECE chofer para taxi, cualquier turno. Tel. 552-2904.

SE OFRECE peon de cocina o lavacopas. Tel. 23-0422 habt. 52. Sr. Oscar, de mañana.

SEÑOR se ofrece urg. p.trabajar en cualquier Empresa Barrio Derqui Manz. 10 casa 221. Casero Sr. H. Chamorro.

SEÑOR se ofrece p.sereno o casero Tel. 30-4068 Alberto

SEÑORA cuida enfermos o encargada de Hotel Cabrera 4884 hab. 8 Cap.

SRA. c. bebe se ofrece p. cuidar sra. o sr. solo o postrado Tel. 793-8142 Alte. Brown 2839 L. del Mirador.

SRA. se ofrece por hora p.limpieza o cuidar niño. Tel. 821-9927

SRA. se ofrece p. cuidar enfermos p. hora o mensual. Tel. 47-4690 desp. de 18 hs.

TECHADO terraza, losa, baldosa chapas, canaletas, goteras y humedad. Tel. 67-6535

TECHADOS asfalticos transitables. Tel. 923-4246.

TRABAJO de portero a cambio de vivienda. Tel. 431-2353.

ZURCIDOS invisibles en casimires tapados, polleras Espinosa 2036. Tel. 58-4153

16 COMPRAS Y VENTAS VARIAS

COCHE cuna y paseo moises de mimbre c. pie, buen estado. Todo $ 1 mill. Tel. 982-9882 o 45-5101 15 - 18 hs.

COMPRO radiadores y calderas de calefacción tel.: 93-4564.

COMPRO portón metalico. Tel.: 624-6558.

COMPRO radiadores calefaccion Tel.: 601-5477.

COMPRO tipo. de papel y carton. retiro a domicilio Pago contado. Tel.: 654-1010.

COMPRO diarios, revistas, archivos, carton, todo tipo. Tel. 97-4735.

ESTUDIANTE compra máquina escribir b est. o que necesite pequeña reparación. Tel.: 22-7682.

LIQUIDO maquina de escribir Suith corona en perfecto funcionamiento $ 1.2 mill. Tel.: 86-3339.

LONG PLAY modernos 75 18.000 c u. Llevando 10 - 12.000 c u Tel.: 981-5675 de 20.30 a 22 hs.

MATAFUEGOS cargas, ventas de todo tipo, seguridad, eficacia, garantia escrita. Tel. 922-6910.

PARLANTES (2) Pionner, pesados para auto con twiter. Semi nuevos. Solier 5986. Wilde.

PECERA 1.20 x 40, vendo. Tel. 88-7170.

PILOTO damas talle 48 y calefon electrico ocación todo por $ 25 mill. Boedo 463. Cap.

RELOJ de mesa carillon ingles. desp. de 18.30 hs. Tel. 90-9378.

TAPADO semi confeccionado nutria sin depilar, claro. 8 mill. Tel. 782-9298.

VENDO a pintores juego pastecas con 50 sogas con muy poco uso a mitad de su valor. Tel.: 361-8109.

VENDO 23 prendas de napa cabra gamulan, saldo exportacion $ 9.400.000 c cheque. Tel. 37-4772.

VENDO autogena y expansor completos. Llamar sab. y dmgos. Tel. 601-4093.

VENDO burro de tipografia y rotaprint RRAA. Rincon 134 Cap.

VENDO lavarropas Siam, Hubert en buen estado y calculadora Olivetti manual. Tel. 26-5149.

VENDO sacon piel y tapado sintetico. Tel. 855-2039.

VENDO tapado buen estado $ 1 mill. Necochea 936 Cap. Tel. 362-4867.

VENDO vestido de novia, madrina, T. 48, vestido 15 años y ropa en gral.; 1 par botas lluvia. Tel. 87-1800.

VENDO 3 hermosas blusas de yersey de señora, T. 48. $ 160.000. Tel. 46-1890.

VENDO 2 maquinas graficas Givot vertical y guillotina semi 81 de luz. Tel. 942-9096, 942-0203.

VESTIDO fiesta largo c Mgas. largas tela labrada verde Tile. 50 Tel.: 58-4153.

1 CLARABOYA marco de hierro s. uso, completo, c. vidrios p. colocar. de 14 - 19 hs. Tel. 659-2725.

17 AUTOMOVILES PART. Y TAXIMETROS (Cpra. - Vta. - Perm. - Transf.)

COMPRAS

COMPRO Auto Union a part. 67 a 69 Tel. 921-5791.

COMPRO Citroen o Gordini c radio completo particular excelente estado. Tel.: 782-7570.

COMPRO AUTOS
Cualquier modelo y estado. Pago efectivo en el día:
PREGUNTAR SEÑOR EDUARDO
922-5473

VENTAS

B.M.W. 520 Mod. 81, equipamiento completo, 22.000 Kms. Tel. 40-9608 c 781-2588.

CHEVROLET 64 motor ajustado estado gral. bueno liquido $ 16 mill. Caaguazú 1095 V. Madero Tel. 652-5472.

DODGE 1500, mod. 75, motor 1.8. Ver de mañana en Chaco N° 20, 3° H (y Av. La Plata).

DODGE 1500 mod. 73. Carlos Casares 1911. Lanús Oeste.

ESTANCIERA Ika Rural mod. 67 buen estado. Tel. 771-3857.

FALCON Standard 81, 36.000 Km. Salcedo 181, Wilde.

FIAT taxi 125 imp. estado o permuto por coche y efect. Beribebuy 797 (Ciudadela Sur).

FIAT 125 mod. 73. Ver 14 a 18 hs. J. R. Velazco 271 3° b° Cap.

FIAT 125, mod. 74 pequeños detalles. $ 38 mill. Avda. La Plata 1368.

FIAT 128 mod. 80 1300 CL. 23.000 km. muy buen estado. Tel. 653-5702, 125 mill.

FIAT 600 mod. 68 b. est. tot. $ 18 mill. Paul Grousac 5780 (alt. Yrigoyen 600 Cap).

FIAT 1600 mod. 72, muy bueno $ 40 mill. Avda. La Plata 1368. Cap.

FURGON termico p. Mercedes 608 o pmto. por mudancera Tel. 760-4353 Peru 611 Florida.

LICENCIA y reloj electronico taxi vendo Tel. 44-1293.

PEUGEOT 504 GL 75, urgente liquido. Altolaguirre 3582. Cap.

RAMBLER Classic 66 dueno vende. Martinez Rosas 1159 Cap.

RENAULT 4L m.65 $ 7.800.000 Lafuente 3835 Sarandi.

RENAULT 4S 71, 8 puntos. Bonpland 2283.

RENAULT 12 mod. 75, buen est., oport. Aráoz 103 4° piso, dpto. 10 Cap.

RENAULT 6 mod. 80 $ 65 mill. y 23 cuotas. Tel. 628-3863. Sabado y domingo.

TAUNUS 80 estado impecable, 23 cuotas pagas. Tel. 248-2707.

TAXI Peugeot 404 D. 72 liquido urgente. Victor Hugo 2152 Cap.

TORINO 72 4 puertas 10 puntos M. Acosta 291 Cap. 67-9989.

VDO. Chevrolet Impala mod. 74 Tel. 613-1820.

VENDO Fiat 600 mod. 72 tot. original, motor 10 puntos. Rocha 1151 PB "38". Ver desp. 17 hs.

RAMBLER 62 buen estado gral. vendo o permuto urgente 5.5 mill. Guardia Vieja 3830. 2° G.

RENAULT 4 L M.65 Muy buen estado. Albarellos 2338. Cap.

VDO. Dodge 1500, mod. '78 1ª mano, Brasil 8. Lanús Oeste.

VDO. Fiat 1500 M65 digno de ver Mendoza 1490 Avellaneda Tel. 208-4194.

VDO. rastrojero 73 frontal b. est. caja mueblera. Tomo pte. pgo. Fiat 600 76-77 45 mill. Lavallol 472 Lanús (O)

VENDO Chevrolet 69 muy bueno, total $ 25 mill. Pedro de Mendoza 1296, Villa Madero.

VENDO Fiat 1500 M. 65 para ver Mendoza 1490 Avellaneda. Tel. 208-4194.

VENDO furgon utilitario Ika mod. 60, motor rectificado, c. facilidades. Echeverria 1228. R. Mejia. Tel. 654-5299.

VENDO o permuto por coche grande, Fiat 128 mod. 73 todo a nuevo. Tel. 1293. Talcahuano 930.

FIAT 600 Mod. 77. Impecable acepto menor valor Triunvirato 5620 Villa Boch.

FIAT 600 Mod. 71 gomas y bateria nuevas tot.: $ 21 mill. Acepto oferta. Tel.: 244-9617.

FIAT 600 mod. 65 muy buen est. motor nuevo T.$ 8 mill. Tel. 91-2787.

FIAT 600 mod. 60 $ 4.8 mill. Corrientes 6615. Cap.

FIAT 600 M.B. Mod 65 8.5 mil. Salguero 1357. P.B. 5 87-6263.

FORD Falcon mod. 70 $ 30 mill. Paso 285 Dpto. "3" Avellaneda.

FORD 600. 73 Perkins grande caja 5ª alta baja vdo. o permuto por auto Madrid 6991. P.15 "D" Cap.

GORDINI mod. 60 Avellaneda 1970. Cap.

KOMBI Fiat 800 motor nuevo det. Chapa y pint. $ 5.5 mill. Ruta 2 km 39 quiosco Don Pepe.

FIAT 600 mod. 60 $ 4.8 mill. Corrientes 6615. Cap.

FIAT 600 M. 73 muy bueno Carbone 3776 Santos Lugares. Desp. 13 hs.

FORD Falcon mod. 70 $ 30 mill. Paso 285 Dpto. "3" Avellaneda.

FORD 600. 73 Perkins grande caja 5ª alta baja vdo. o permuto por auto Madrid 6991. P.15 "D" Cap.

GORDINI mod. 60 Avellaneda 1970. Cap.

PEUGEOT 504 mod. 70 buen estado. Tel. 855-2039.

PEUGEOT 504 M.70 vdo. $ 35 mill. o permuto por jeep muy bueno dif. a convenir Cobo y Curapaligüe 956 Cap. B. Rivadavia.

RENAULT 6 m. 80. Tel. 207-7523.

VDO Dodge Coronado Mod. 1969. Urquiza 223 Ramos Mejia.

VDO. Estanciera 66 impecable Bernardo de Irigoyen 496 Boulogne.

RENAULT 4 69 Excel. estado 19 Mill. Tel.: 38-1944.

TORINO S70 muy buen estado vendo o permuto tratar Pte. Derqui 2068. Haedo Norte.

TORINO 74 SE $ 40 mill. Tel. 83-9630.

VENDO Fiat 128 Mod. 71 muy buen estado Balbastro 1759. (Cap.). Tel.: 922-1320.

VENDO Renault 4L 66 valor $ 6 mill. o permuto por Fiat 600 o Siam Di Tella año menos. Bartolomé Mitre 3216.

PART. vende Fiat 1100 61 buen estado $ 15 mill. Cabo Farina 655 Llavallol

PEUGEOT 504 1976 muy bueno Varela 303 Cap.

PEUGEOT 504 76 XSE excelente estado gral. vdo. urgente $ 76 mill. Trole 863 Ituzaingó.

PEUGEOT 404 70 Lemans Tel. 204-0635 buen estado

PICK UP Gladiator mod. 74 motor nuevo Avelino Diaz 995 Cap.

RENAULT 6 81 permuto menor valor mismo coche saldo 8 ctas. 641-6144

RENAULT 12 Breck mod. 78 como nuevo, impecable. Pedernera 1720 Cap.

RENAULT 12 mod. 73 buen estado. Libertad 4638. Florida.

PERMUTAS

PERMUTO pick-up Dodge mod. 72, diesel por taxi diesel mod. 79 u 80. Avellaneda 3471, San Justo, Tel. 651-1411.

18 ACCESORIOS P/EL AUTOMOTOR (Cpra. - Vta.)

COMPRAS

COMPRO bateria Renault Gordini 66. 6V. Tel. 47-4605.

NECESITO urg. cabina completa guardabarros, capot camion Chevrolet 57, buen estado. Tel. 0220-20164.

VENTAS

CIGUEÑAL 9 bielas, cubrevolante, multiple admision Peugeot 1800. T. 3.200.000. Lavalle 24. F. Varela.

DIFERENCIAL completo ciguenal 7 bancadas c. bielas arbol de leva Falcon 71. Tel. 624-6558.

PERMUTO rueda c. cubierta recapada 175 695 - S-13 por cana pesca fibra de vidrio. Tel. 28-3328.

VENDO aire acondicionado para auto, rotativo, sin uso. $ 12 mill. imp. Tel. 248-0061.

VENDO urgente 2 ruedas Torino, Chevrolet, completo, amortiguadores traseros $ 2 mill. Tel. 28-0318.

4 CUBIERTAS y camaras radiales para 504 o 404 nuevas 1.000 km. liquido. Tel. 624-8807.

CUPULA Multicarga 125 puerto libro. Moreno 699, Lanús O. Tratar de 9 a 13, 17 a 21 hs. Tel. 247-8898.

MOTOR Valiant 64 funcionando con caja, vendo. Hipolito Yrigoyen 9035, Lomas Zamora.

PORTAEQUIPAJE coche grande, importado, aluminio, oportunidad. Tel. 70-0801 desp. 19 hs.

TREN delantero y demás repuestos Siam Di Tella Alfredo Palacios 342 Ramos Mejia.

VENDO aire acondicionado para auto, rotativo, sin uso, $ 12 mill. imp. Tel. 248-0061.

VENDO motor Perkins fase 2 incompleto, grande, falta bomba inyectora y compresor. Tel. 28-7756.

VENDO urgente 2 ruedas Torino, Chevrolet, completo, amortiguadores traseros $ 2 mill. Tel. 28-0318.

VENDO 5 cubiertas c. cámaras 6 telas 670 x 710 15 pract. s. uso c/u. $ 950 mil. M. Pedraza 5563 Cap.

AIRE ACONDICIONADO para auto importado s. uso, $ 10 mill. Tel. 248-0061.

JUEGO de parabrisas y lonetа p. micro ómnibus 140, o permuto por valores. Tel. 665-4744.

MOTOR Fiat 1600 mod. 70 completisimo $ 5 mill. o permuto. Rotarismo Argentino 1908, José Ingeniero.

VENDO caja de velocidades Fiat 125 excelente estado, $ 1,7 mill. Tel. 922-8814.

VENDO cubiertas 825 $ 1 mill. c u. San Martin 2152 Solano.

VENDO gomas para Fiat 1500 recapada nueva $ 500.000. Sr. Fabián. Los Patos 2723 Cap., de 17 a 22 hs.

VENDO 2 cubiertas 11.25 x 24 tractor 10 telas nueva. Sabatini 4421, Caseros, FF.CC. Gral. San Martin.

VENDO 2 cubiertas nuevas 600 x 16 tractor. Sabatini 4421, Caseros. FF.CC. Gral. San Martin.

VENDO 4 llantas patonas cromadas completas para camioneta pick-up, 5 agujeros. Tel. 566-5241.

19 CAZA - PESCA - CAMPING - CASAS RODANTES (Cpra. - Vta. - Alq.)

VENTAS

LANCHA 80 motor Johnson 60 HP c. trailler, completa, impecable. Acepto valores, dueño. Tel. 922-9835.

BOTE de plástico vdo. urgente. 601-6032.

CRUCERO de madera, eslora 9 mt., manga 240 mt. puntal, 105 mts., motor Mercedes Benz. Gasolero. Tel. 432-5209.

BOTE de fibra y trailler. Urgente. Tel. 601-6032.

PERMUTO escopeta belga calibre 16, 2 caños, b. est. por termotanque. Tel. 294-6702.

VENDO casa rodante para 4 personas mod. 81 $ 38 mill. Tel. 250-2047.

CAÑA de pescar c/ riel Peters. Tel.: 566-9377.

LANCHA 80 motor Johnson 60 h.p. c trailler completa impecable acepto valores dueño. Tel.: 922-9835.

VENDO casa rodante 81 para 4 personas moderna Catamarca 2787 Quilmes Oeste $ 38 mill.

VENDO escopeta belga calibre 16.2 caños urgente Comodoro PI 34 Adrogué.

20 CAMIONES - COLECT. VEHIC. COM (Cpra. - Vta. Perm. - Transf.)

VENTAS

CAMION Chevrolet c. semi remolque largo 8 mts. m.b. estado. 35 mill. Tel. 50-8562.

CAMION Ford 67 buen estado, oportunidad. Independencia 1816 Cap. Tel. 38-6441 y 37-6624. Tratar de 15 a 19 hs.

OMNIBUS M. Benz 42 asientos, mod. 61, carroceria 73, susp. neumatica, vendo o permuto por coche o taxi. Tel. 923-8633.

PICK-UP Dodge 2000, mod. 80, Garrafera. Av. H. Yrigoyen 4743, 1° A. Lanús.

RASTROJERO c. cúpula 80 flamante, vendo o permuto por doble cab. o Rural 80, dif. a convenir, part. a part. Tel. 255-1688.

CAMION carnicero De Soto 62, barato. Avda. Los Corrales 6600 Cap.

CAMION Ford 1938 playo, 4 toneladas, joya, $ 10 mill. o permuto. Rotarismo Argentino 1908, José Ingeniero.

CAMION Ford 56 gasolero con o sin caja carnicera. Hipolito Yrigoyen 526, Martinez.

CHEVROLET C60, mod. 70, motor Merc. Benz 11-14, en muy buen estado. Tel. 252-6081, todo el dia.

PICK-UP Dodge 66 caja mueblera nva. vendo o permuto. Albania 4595 alt. Jonte 4500.

PICK-UP Peugeot mod. 79 muy buena vendo o permuto por taxi. Avda. Olivera 1551 Cap. Tel. 601-7329.

RURAL Mercedes Benz 52 tot. $ 8.500.000 vendo o permuto por menor valor. Rivadavia y Caguazu. Temperley.

VENDO Rastrojero "Ime" 79 con reparto hortalizas, utilidad diaria $ 500 mil. Conde 375. Ver de 21 - 23 hs. Cap.

BEDFORD 61 Gasolero Alta-baja buen estado. Part. Urg. 26 mill. Caruhé 1061 1° A.

CAMIONCITO m. Ford m. 39 cga. 4.000 kgs., gomas nuevas, 8 mill. Oportunidad. Tel. 797-7208.

CAMION carnicero De Soto 62, barato. Avda. Los Corrales 6600 Cap.

CHEVROLET C60, mod. 70, motor Merc. Benz 11-14, en muy buen estado. Tel. 252-6081, todo el dia.

FORD 600 73 Perkins grande 5ª altabaja vdo. o permuto auto Madrid 6991 P. 15 "D" Cap.

PICK-UP Dodge 66 caja mueblera nva. vendo o permuto. Albania 4595 alt. Jonte 4500.

21 MOTOS - MOTONETAS BICICLETAS (Cpra. - Vta. - Perm.)

VENTAS

BICICLETA italiana mod. 26 dama, oportunidad. Tel. 23-1903.

PARABRISAS de acrilico alto para moto Universal nuevo, vendo buen precio. Tel. 243-6534.

SUZUKI 65 750 mod. 78, vendo urgente $ 39 mill. Peru 157, A. Korn. Desp. 18 hs.

VENDO casco deportivo anexo "1". Tel. 922-9092.

BICICLETA rodado 22 para jovencita $ 600.000. Tel. 247-0535.

KAWASAKI KH 125 modelo 81 nueva Tel. 659-0962

VDO. bicicleta rod. 24 plegable perfecto estado Tel. 941-7917.

MOTO furgón Siam 62 b. est. 3 gomas nuevas vendo o permuto por moto o motociclo urg. Fader 2787. L. de Zamora.

SUZUKI 65 750 mod. 78, vendo urgente $ 39 mill. Perú 157, A. Korn. Desp. 18 hs.

ZANELLA 125 M 74 $ 3 mill. Anunciación 2811. Morón.

ZANELLA 125 71 Okm Tupac-Amarú 1115. Cap. $ 3 mill. de 13 a 16 hs.

22 PROFESIONALES Y TECNICOS (Pedidos - Ofrecidos)

OFRECIDOS

CRIOTERAPIA, varices, obesidad. Tel. 653-1723.

DENTADURAS
Inmediatas, nuevas, fijas, $ 2 millones, mecánica, flojas, rotas "Sonria Ya". Créditos.
Centro Dental - Bulnes 1910 - 84-6049.

DENTADURAS
Rotas arreglo en el acto. **Boedo 981 - Pedir hora: 97-8137.**

DENTADURAS
Rotas arreglo en el acto. 8 a 20 horas. **Lavalle 2072 - 1° "D" - 45-5381.**

DIGITOPUNTURA:
Problemas de columna. Artrosis. Recuperación. **Pedir turno: 23-7407.**

23 EMPLEADOS DE COMERCIO Y OFICINA (Pedidos - Ofrecidos)

OFRECIDOS

AYUDANTE de contador se ofrece para trabajar dia sabado. Tel. 69-5572, desp. 18 hs.

CADETE 18 años, con conocimientos de dactilografía e ingles. Virrey Cevallos 998 7° "C" Cap.

JOVEN se ofrece de procesador de fotocomposicion. Tel. 49-5114.

PERITO mercantil realiza tareas contables, administrativas en gral. desp. 14 hs. Tel. 981-4133.

PERITO mercantil, maquina y correspondencia. 25 de Mayo 192, Monte Grande.

SRA. responsable se ofrece con experiencia 10 años de cajera con referencias. Virrey Cevallos 998 7° "C" Cap.

SRTA. se ofrece como dactilografa o trabajos de oficina. Tel. 88-3574.

24 PERSONAL P/CASA DE FAMILIA (Pedidos - Ofrecidos)

PEDIDOS

CHICA ½ día para limpieza por la mañana, viva cerca. Suárez 1663 1° "C" Cap.

MUCAMA entienda cocina c. cama. Avda. Libertador 3672, 22°. Tel. 771-8400/ 8508.

NECESITO chica urgente. Agrelo 3237 PB "1" Cap. Tel. 97-8033.

OFRECIDOS

SE OFRECE señora por hora. Tel. 921-5688

SE OFRECE sra. para servicio doméstico c.retiro o por hora Tel. 38-6135.

SE OFRECE Sra. p. trabajo por hora. Preguntar por Betti, habt. 3. Tel. 23-7061.

SEÑORA se ofrece con 2 niños por comida, vivienda, sin sueldo. "URGENTE". Tel. 37-8149. Hab. 8.

SEÑORITA de 20 a 30 años para viajar int. con pequeños quehaceres domésticos. Pres. de 9 a 12 hs. en Piedras 605 PB dpto. 1.

SRA. se ofrece c.retiro de lun. viern. o 3 veces por semana. Tel. 631-0348 Dora. de 12 a 14 hs.

SRA. seria c.referencias se ofrece por hora o mes. Tel. 21-0472

SRA. responsable se ofrece para un matrimonio solo, sin hijos, óptimas referencias. Tel. 802-0476.

SRA. se ofrece para limpieza de oficina y cocina. Tel. 431-5450.

25 OFICIOS VARIOS (Pedidos - Ofrecidos)

PEDIDOS

CONFECCIONISTA practica bolsas polietileno. Riglos 745 Cap.

SE NECESITA pintor oficial p. autos. Peribebuy 797, Ciudadela Sur.

OFRECIDOS

CHOFER taxi cualquier turno se ofrece Tel. 44-1293.

MATRIMONIO ofrece quehaceres a cambio de vivienda Tacuari 1581 Cap.

MOZO para cantina restaurante Tel. 242-5815.

MOZO p. mostrador practico se ofrece Tel. 21-7347.

SE OFRECE conductor de autoelevador. Tel. 624-6311.

SE OFRECE Sr. para limpieza de oficina. Carlos Calvo 2257 Cap.

SR. responsable se ofrece para trabajar como operario en fabrica o ayudante de coc. Tel. 44-2362.

26 VIAJANTES DE COM. CORREDORES Y REPRESENTANTES (Pedidos - Ofrecidos)

PEDIDOS

ARTESANOS Bijouterie necesita vendedores con clientela excelente marg. de gananc. Tel.: 825-6190.

CORREDORAS/ES: para venta art. perfumeria, bna. presencia, zona norte, oeste. España 1133, Don Torcuato.

CORREDORES/AS: productos 1ª calidad. Córdoba 2145, Lanús. Tel. 240-1939.

SRA. - SRTA. p. venta cosmética alemana, zona Caballito y alrededores. Tel. 248-5506.

VENDEDORES Vta. Tarjeta tipo posters gane 150.000 o más por dia. San Martin 170 - 3° Of. 344.

VENDEDORES/AS shampoo zona sur, comisión hasta 60 %. Solicite muestras sin compromiso. Tel. 299-0574.

27 ALOJAMIENTOS - PENSIONES - HOTELES (Pedidos - Ofrecidos)

OFRECIDOS

A CABALLITO Excel. hab. coc. bano, c.s. muebles, casa flia. Oportunidad. Tel. 659-0614 y 757-0122.

A HAB. casa flia. zona Flores, 613-1077.

ALQUILO pieza s-muebles persona sola c-familia. Chile 1507 3P.

ALQUILO habitacion casa de flia., para matrimonio o persona sola, amueblada. Luis S. Pena 471 Cap.

ALQUILO habitación amueblada en dpto. de categoria a Srta. empleada. Tel. 41-4395.

ALQUILO habitación matrimonio, Srtas., o caballeros. Defensa 323 Cap. Atención desp. 20 hs.

ALQUILO habitacion tres muchachos jovenes $ 250.000 c u. Canning 854 dpto. 9, pasar de 19 a 20 hs.

ALQUILO habitacion en casa flia. a hombre solo. Andonaegui 3414 Cap.

ALQUILO pieza amoblada o sin amobl. Tel. 97-8033.

ALQUILO pieza a matrimonios c. o s. hijos, cocina, bano a compartir. Olazábal 4537 Cap.

ALQUILO pieza a Sra. en casa de familia. Portela 1545 Cap. de 18.30 a 20.30 hs.

ALQ. camas caballeros agua caliente ropas $ 13.000. Avellaneda 996 Primera Junta.

ALQ. hab. en casa de flia. chicas estudiantes. 612-9578.

ALQ. hab. grande para persona sola o matrimonio c-tel. y cocina. Fco. Lacroze 3227.

ALQ. hab. 6x4 mts. tot. amueb. casa fam. a joven a compartir. Tel. 69-3721.

ALQ. pieza a 2 jovenes cocina agua cte. toda hora TV color $ 14.000 c-u. 26-2514.

ALQ. sala amoblada 5 camas. Belgrano 1719 3° E. 45-7935.

CAMA caballero $ 12.000 comedor economico. Mexico 167 Cap.

CAMAS caballeros $ 12.000. Rawson 1023 (alt. Corrientes 4200). Tel. 86-8068.

DOY alojamiento $ 12.000 paga por dia, cocina y agua caliente gratis, acepto chicos. Necochea 1226. Boca.

DUEÑA alq. hab. centro para dama o caballero c. tel., cocina, agua cte. Tel. 825-9490.

HABITACION matrimonio o 3 personas c-y-s-bano privado c-cocina. Piedras 1386 Cap.

HABITACION para dama o caballeros. Tel. 35-1598.

HABITACION y cocina matrimonio con o sin chicos. Defensa 1537 frente Parque Lezama economico.

HABITACIONES c. cocina y agua caliente, precios modestos. Brasil 488 Cap.

HABITACION compartida caballero en casa flia. Chacabuco 1449 Cap.

HABITACION c. cocina agua cal. Chacabuco 444. Avellaneda 4 dras. del puente Barracas.

HABITACION s. muebles en Villa del Parque. Tel. 981-7930.

HABITACION y cama damas y caballeros, agua caliente permanente. Juan B. Alberdi 5914.

HABITACION y cama, agua caliente, tel., excelente comodidad. Aguilar 2821 Cap.

HABITACION 1, 2, 3 y 4 personas con cocina y telefono. Bonpland 1785 Cap.

HABITACION 1, 2, 3 personas con cocina. Wenceslao Villafañe 1615 Cap.

HAB. a matrimonio. Talcahuano 451 4° Piso. 35-6655.

LUGANO alquilo hab. amueblada en casa de flia. Cosquin 4142. Todos los dias.

PIEZA amoblada con balcon a la calle, calefacción. Pza. Constitución. Tel. 23-1561.

PQUE. CHACABUCO: hab. amplia c. entrepiso, cocina, luz y gas indep. Pumacahua 1259 Cap.

SALA a la calle, caballeros, srtas., ambiente fliar., helad., coc. Trato amable. Libertad 192 4° 8 Cap.

28 CASAS Y DEPTOS. DE VERANEO (Cpra. - Vta. - Alq. - Perm. - Transf.)

COMPRAS

DUEÑO a dno. compro dpto. 1 ambiente Mar del Plata, 70 mill. y facilidades. Tel. 392-4866.

ALQUILERES

ALQUILO casaquinta en Los Cardales. Tel. 743-5488 desp. 20 hs.

31 VARIOS

SU POESIA enviela sección poetas contemporáneos. Oscar del Piano Castelli 261. Cl. H 1032.

El Bosque se Tira a Fondo

Cuesta "gambetear" el viaje al bosque o no meterse en alguna agencia para vivir las alternativas de un programa como el que ocupará mañana justo la mitad de la semana turfística. Diez carreras en el marco de los eucaliptus, turnos poblados a nivel de condicionales, clásico de potrillos en la cresta de la ola y —siguiéndole en méritos— un enfrentamiento de yeguas en la larga que no es handicap ¡pero lo merece! O sea, hay de todo. Como para pensar que a partir de las 13, el hipódromo platense vivirá esas emociones ya habituales. Como siempre, trataremos de "primerear". A ver si así, pegamos dos veces...

O sea, entrar convencidos que el arranque "no sale" de **Packerosado** y de **Sellout**, una llave casi imbatible porque el primero —en manos de Cañedo— va a poner en el tapete todos los arrimes y el fogueo que anda sumando en la categoría, el 3° a 2½ cuerpos de Real Boni o la derrota a ¾ de Lorenzano, en la misma distancia donde le tocará moverse ahora. Y el hijo de Minera II que atiende Parisi, de responder a la fama que le hicieron desde mucho antes del debut. Toda su campaña la desarrolló en los máximos donde alcanzó la victoria inicial por cinco cuerpos sobre Magar en 1'40" la milla palermitana. Si bien es cierto que en la trayectoria como ganador "no vio ni un peso", sigue ensayando como para que esta primera incursión en el medio platense lo empuje al disco. Marcó 51" en la partida final, lo corre Cáceres y su capacidad para el tiro lo proyecta a la cúspide de la fórmula.

SON DOS Y PESAN

Frau Auriga-Farsesca, Mandan

Uno de los cotejos de mayor atractivo del programa platense de mañana, está ubicado en el quinto turno. Si normalmente una carrera "larga" es de atracción para las tribunas, cuando la protagonizan fondistas veteranos de ese nivel... ¡dan ganas de no perderse ni el paseo preliminar! Por supuesto que con la yunta que manda "el mago Bianchi" debería haber solución porque son dos que tiran parejo: **Frau Auriga**, con solo 53 kilos y Sarati en la montura, le apunta a repetir al impacto que por tres cuerpos sobre Circinal alcanzó en el césped húmedo marcando 2'9". Y "su cómplice" **Farsesca** está lista a borrar el 6° de Fogón Navideño, corrida adelante "trabajando" para su compañero Frenesí Moon. Con solo poner en el tapete aquellas victorias sobre Vim (2'12"2/5) o Ellyria (2'11"2/5), las convertirá en boleta. Aunque **Pituca Bluff** ya la tumbó por cinco cuerpos a Farsesca en una de sus pocas incursiones por el bosque, donde marcó 2'8" e hizo destrozo. Ahora, se tendrá que tirar contra dos murallas pero la distancia es su mejor aliada. Lamentablemente, a las locales les queda poco ante ese aluvión firme.

Para Frau Auriga, el césped fue siempre un billar. Y varias carambolas como ésta se anotó. Mañana, el Bosque la espera con el disco abierto para una repetición.

QUINIELA NACIONAL

(Sorteo de anoche)

1° 362	6° 122	11° 925	16° 241
2° 320	7° 416	12° 244	17° 398
3° 758	8° 036	13° 550	18° 858
4° 565	9° 998	14° 745	19° 355
5° 591	10° 983	15° 166	20° 096

EL GLOBO DE LA SUERTE

HOY: QUIN. NACIONAL - 20 PREMIOS - 21.30 HS.
HOY: CORDOBA - 10 PREMIOS - 21.30 HS.

MAÑANA: QUIN. NACIONAL - 20 PREMIOS - 21.30 HS.

Atrasados a la grande			Demorados a los premios		
Centena	Decena	Unidad			
7	9	5	61	71	30
26 s	45 s	35 s	54 s	30 s	22 s

Ultimas 14 grandes		FAVORITOS:	Tres cifras atrasadas a los premios
361	859	A la grande	Centena
122	941	18-26-34	6
652	187		Decena
381	231	A los premios	3
558	224	14-43-52	Unidad
224	351		7
036	362		

Ambos demorados a la grande			El dato de CRONICA		
48	97	16	55	69	99

MAÑANA: SALTA - 10 PREMIOS - A LAS 22 HS.

FAVORITOS: Grande 06-20-42. Premios 51-78-94

Ambos demorados a la grande			El dato de CRONICA		
10	32	68	61	75	83

LA PLATA: PROGRAMA COMPLETO PARA MAÑANA

1ª CARRERA — Pr. NOCTAMBULE (Com. doble $ 10.000) - 2.000 Mts. — A las 13

4 ULT. PERF.		ANOTADOS	o/g.	JOCKEY	e/k. PADRE-MADRE	CUIDADOR	ULTIMA PERFORMANCE
0L 0L 3L 1L	1	1 PAISANO JUANCHO	(8)	C.Sanguinetti	4/57 Medlum - Pilunga	E.Tadei	13 a 14 cpos. de Con Drea 56
1L 4L 5L 0A		2 TOP FIGURE	(6)	C.Dominguez	4/57 Atlas - Snow Figure	R.Astudillo	1 por 4 cpos. a A.Dancer 56
3L 2L 0L 5L	2	3 PACKEROSADO	(10)	M.Cañedo	4/57 Packer - Lamararosa	L.Parisi	3 a 2½ cpos. de Real Bon 57
3L 0L 4L 0L		4 NINO DANDY	(9)	P.Juri - 4	4/57 Gran Actor-Nina Susana	J.Fiol	3 a 2½ cpos. de Lorenzano 57
0A 6L 6L 0L	3	5 GRAN CEREZO	(3)	E.Martinez	4/57 Cerezal - Gravena	V.Cassaigne	9 a vs. cpos. de Barbio 56
3L 5L 0A 0L	4	6 CACHORRO	(2)	O.Fravega - 3	4/57 Full o'Fight - Cabilera	H.Bravo	3 a 8½ cpos. de El Proverbio 56
0L 0A 0S 0S	5	7 DON FREDIE	(1)	R.Comas	4/57 Dan Kano - Freda	M.Motta	9 a 11 cpos. de Con Drea 56
4L 1L 0L 0L		8 CHAROL PREL	(4)	M.Sandoval	4/57 Seduprel - Charolera	J.Martin	4 a 4 cpos. de Real Bon 56
0L 5L 3L 0L	6	9 ROI GEORGE	(7)	J.Mansilla	4/57 Roi - Seven Hall	M.Gomez	10 a vs. cpos. de El Proverbio 56
0A 0A 0A 5A		10 SELLOUT	(5)	C.Caceres	4/57 Minera II-Shopping	V.Parisi	11 a 11 cpos. de E.Puma 56

Candid.: PACKEROSADO (3) — *Enem.: Sellout (10)* — *Sport: Gran Cerezo (5)*

2ª CARRERA — Pr. SERENO VIT (Final. doble) - 2.000 Mts. — A las 13.40

4 ULT. PERF.		ANOTADOS	o/g.	JOCKEY	e/k. PADRE-MADRE	CUIDADOR	ULTIMA PERFORMANCE
0S 0S 0A 0S	1	1 MACRONICO	(7)	J.Noguera - 3	4/57 Macro - Locality	J.Calcagno	12 a vs. cpos. de Liskin 56
0L 0L 0A 0S		2 KAOLIN	(5)	J.Tocci - 3	4/57 Nuthatch - Kabile	J.Barandica	10 a vs. cpos. de Dealer 56
5L 3L 0S 5L	2	3 SNOW NICKY	(9)	J.Godoy - 2	4/57 Snow King - Miss Nicky	S.Soto	5 a 9½ cpos de T.Figure 56
0L 0L OL -	3	4 MILONGUERO VIL	(8)	L.Falco - 3	4/57 Villele - Che Dance	J.Mirasso	8 a 13 cpos. de Oustadyn 56
0A 2L 2L 0S		5 SCARPA	(3)	A.Rivero - 3	4/54 Skinner - Scarlet Star	C.Mascazzini	14 a vs. cpos. de La Canción 56
6A 0L 0S 5L	4	6 GOLDEN ONE	(2)	J.Azamor - 4	4/57 Bastinado - Golden Crown	T.Quiroga	6 a 13 cpos. de Kojac 56
3L 6L 6L 2L	5	7 NO - NO	(1)	F.Rivero - 3	4/57 Descuido - Clutha	A.Canay	3 a 4 cpos. de Dealer 56
6L 0L 0L 0A		8 TUYU	(4)	J.Vaira - 2	4/57 Flax - Ecletica	A.Saavedra	6 a 11 cpos. de Paroleante 56
0L 0A 2L 4L	6	9 DOCTOR CHICHO	(6)	J.Martin	4/57 Pegadizo - Venera	J.Martin	10 a 11 cpos. de Lionel 56

Candid.: SNOW NICKY (3) — *Enem.: No-No (7)* — *Sport: Scarpa (5)*

3ª CARRERA — Pr. Cl. J. C. DE AZUL — 1.100 Mts. — A las 14.20

4 ULT. PERF.	ANOTADOS	o/g.	JOCKEY	e/k. PADRE-MADRE	CUIDADOR	ULTIMA PERFORMANCE
1L -	1 CUPERTINO	(4)	O.Aguirre	3/56 Rafaellino-Protectora	S.Maciel	1 por el pzo. a Faconer 56
6L 3L 3L 0A	2 MAYNUMBY	(3)	C.Agüero	3/56 Youssef-Rubia Marita	A.Agüero	6 a 11 cpos. de J.Hipple 56
3L 2L 5L 2L	3 INCAIPUCI	(6)	R.Cabrera	3/56 Incairuly-Pucili	J.Prida	3 a 3 cpos. de N.Poderoso 55
5A 6A 6A 1A	4 GANADOR REAL	(5)	C.Cáceres	3/56 Angel Real-Gravena	S.Bello	5 a 3½ cpos. de El Constructor 56
2L 3L 4L 2L	5 LUJO	(2)	M.Gómez	3/56 Snow Festival-La Lumiere	O.Brandi	2 a ¾ cpo. de Kalmud 56
2L 3S 1A 6S	6 COMPRAME	(1)	R.Ferreira	3/56 Combé-Directa Bluff	J.Ojeda	2 a 3 cpos. de N.Poderoso 55

Candid.: LUJO (5) — *Enem.: Comprame (6)* — *Sport: Ganador Real (4)*

4ª CARRERA — Pr. EL ALARIDO (Com. 1ª doble extra $ 20.000) - 1.100 Mts. — A las 15.5

4 ULT. PERF.		ANOTADOS	o/g.	JOCKEY	e/k. PADRE-MADRE	CUIDADOR	ULTIMA PERFORMANCE
- - -	1	1 SE PASA	(13)	J.Cervantes-3	3/56 Stage Coach-Se Puso	J.Maldotti	Debuta
- - -		2 ALPHAPRIMA	(10)	R.Pastor-4	3/56 Alpnadamus-Ye-Ye	R.Galzagorri	Debuta
0A 0L 2L 6S		3 SE GANA	(15)	C.Vega-2	3/56 Segador-Antelación	F.D'Elia	11 a 13 cpos. de Bellow 54
0S 0L -	2	4 DOÑA NADIE	(14)	P.Juri-4	3/56 Donsha-Camba Punta	O.Carabal	9 a 8½ cpos. de M.Tel 55
- - -		5 MARTILLITA	(6)	no correrá	3/56 Jorgeerre-Martillac	R.Montero	Debuta
3L 0L 4L -		6 TAYA INDIA	(5)	E.Martinez	3/56 Tayaquito-Raya Alta	R.Labombarda	3 a 1½ cpo. de T.Florencia 56
0L 0L 0L 0L	3	7 GONDOLA REAL	(4)	B.González-4	3/56 Angel Real-Una Ganga	J.Espindola	10 a vs. cpos. de A.Ball 56
0L 0L 0L 5L		8 CONFECCION	(7)	J.Vaira-2	3/56 Dropgal-Que Corte	M.Vidarte	11 a vs. cpos. de T.Florencia 56
0S - -		9 LOVE FOR SALE	(11)	M.Gómez	3/56 Laramie Trail-Muselliere	M.Grasa	11 a 11½ cpos. de Ourdory 56
0L 0L 0L 0L	4	10 SE PAGA	(9)	E.Romero-4	3/56 Segador-Ah Euyeni	T.Villagra	12 a 19 cpos. de Potranca 56
6L - -		11 ROYAL JELLY	(1)	G.Retorto-2	3/56 Peter Prompt-Ninfa Real	H.Boquin	6 a 2½ cpos. de T.Florencia 56
0L 0L 0L -	5	12 RANVILLE	(8)	C.Ibarba-4	3/56 Reynolds-Linden	H.Santiago	12 a vs. cpos. de Hiladora
2L 4L 0S 2L		13 SURE FAST	(2)	C.Sanguinetti	3/56 Keats-Sunny Filly	E.Tadei	2 a 5 cpos. de A.Ball 56
0L 0S 0L 0L	6	14 INDIAZA CINCO	(3)	L.Falco-3	3/56 Cero Cinco Bluff-Gauchapobre	J.Mirasso	12 a 11 cpos. de M.Ceci 56
3L 0L -		15 MI MOLLY	(12)	J.Burgois-2	3/56 Bereber-Darling Empire	A.Berneche	3 a 9 cpos. de A.Ball 56

Candid.: ROYAL JELLY (11) — *Enem.: Sure Fast (13)* — *Sport: Taya India (6)*

5ª CARRERA — Pr. MARIBOR (Final. 1ª doble extra) - 2.000 Mts. — A las 15.55

4 ULT. PERF.		ANOTADOS	o/g.	JOCKEY	e/k. PADRE-MADRE	CUIDADOR	ULTIMA PERFORMANCE
6L 2L 1L 1L	1	1 (FARSESCA	(7)	S.Videla	5/55 Anticipating-Farsalia	A.Castro	6 a 6½ cpos. de F.Navideño 56
1S 4A 2S 0S		2 (F. AURIGA	(5)	M.Sarati	5/53 Frari-Auriga	idem	1 por 3 cpos. de Circinal 56
5A 1L 1A 3S	2	3 P. BLUFF	(9)	J.Oural	5/55 S. Bluff-Pedagogia	G.Figueroa	5 a vs. cpos. de S.Star 57
6A 3L 1A 4S	3	4 INKY	(8)	O.Montenegro-3	5/53 Ex-Libris-Aquatinte	J.Ojeda	6 a vs. cpos. de S.Star 57
1A 0A 5S 3A	4	5 RICHINA	(3)	no correrá	5/53 S. River-Vinchina	E.Vital	1 por ½ pzo. a Mensajero 56
0S 5A 4S 2S	5	6 GONDOLETTE	(2)	J.Sampertini-4	7/53 Neurólogo-Chenard	H.Suárez	10 a 13 cpos. de Jehudith 57
6A 5A 5L 0S		7 LA RAULITO	(1)	J.Azamor-4	6/50 S. Always-Lesby	M.Grasa	6 a 3 cpos. de Richina 56
4S 3A 4L 4L	6	8 ELLYRIA	(4)	R.Pastor-4	4/52 Princeling-Eliana	A.Iñesta	4 a 11 cpos. de Kapitaneen 56
0L 0L 0A 0S		9 YASMIN	(6)	J.Godoy-2	5/50 Datil-Wishingarch	L.Quinteros	9 a 11 cpos. de F.Aureole 56

Candid.: FRAU AURIGA (2) — *Enem.: Pituca Bluff (3)* — *Sport: Richina (5)*

6ª CARRERA — Pr. BOGAVANTE (Com. 2ª doble extra $ 20.000) - 1.100 Mts. — A las 16.40

4 ULT. PERF.		ANOTADOS	o/g.	JOCKEY	e/k. PADRE-MADRE	CUIDADOR	ULTIMA PERFORMANCE
5L 0L 5A 3L	1	1 ARASAY	(11)	E.Romero-4	5/57 Biscay-La Sinoda	E.Romero	5 a 5 cpos. de L. Pampa 57
0A 0S 0A 0A		2 G. BOLINDO	(9)	R.Ausili-3	5/57 P. Dilema-Bolita	E.Tamay	13 a 14 cpos. de So Brash 56
0L 0L 0S 0L		3 BENIA-QUI	(13)	C.Ibarba-4	5/55 Beniamino-Ytai	H.Santiago	10 a 9 cpos. de El Franchute 56
0S 4L 3L 0S	2	4 ALZAR	(12)	V.Sabin	5/57 Meeting-Alzena	C.Contreras	8 a 13 cpos. de Caravantes 56
0L 0L 0L 3L		5 ADRIAMIST	(5)	C.Agüero	5/57 El Alba-Aplisia	J.Gomez Saravia	10 a vs. cpos. de L. Pampa 56
6L 0L 0L 0L	3	6 R. TESTIGO	(4)	V.Rosas	5/57 E. Real-Renate	I.Calistro	6 a 9½ cpos. de Un Mercedino 56
0L 0S 0S 2L		7 B. REY	(3)	S.Videla	5/57 Bully Baby-Tiranesca	M.Tevez	9 a 21 cpos. de B. Punto 56
0S 6L 0S 0A	4	8 ESTELARIO	(6)	O.Ilarione	5/57 Dart Board-La Corona	L.Bazán	11 a vs. cpos. de Verlegend 56
- - -		9 POLOCAR	(10)	R.Fernández	5/57 Paolo-C. Lety	J.Buruzungaray	Debuta
0A 2L 6L 2L	5	10 BUCHRRISO	(8)	XX	5/57 Buchjerry-Risada	R.Caro	10 a 13 cpos. de Abaraje 56
6L 0S 0S 0L		11 OREKO	(1)	J.Igarategui	5/55 P. Fleet-Oretana	C.Forchetti	6 a 7½ cpos. de Status 56
3L 4L 4L 2L	6	12 EL CENTURION	(7)	J.Gómez P.	5/57 Anjou-Alejandra	B.Moreno	3 a 5 cpos. de L. Pampa 56
0S 0A 0S 0A		13 BYRONMAST	(2)	M.Arias-4	5/57 Mizzenmast-Romaria	A.Colome	11 a 11 cpos. de Samborou 56

Candid.: ALZAR (4) — *Enem.: Buchrriso (10)* — *Sport: Estelario (8)*

LUJO COMPRO EL FAVORITISMO

"No hay más Rivales" en el Clásico Sureño

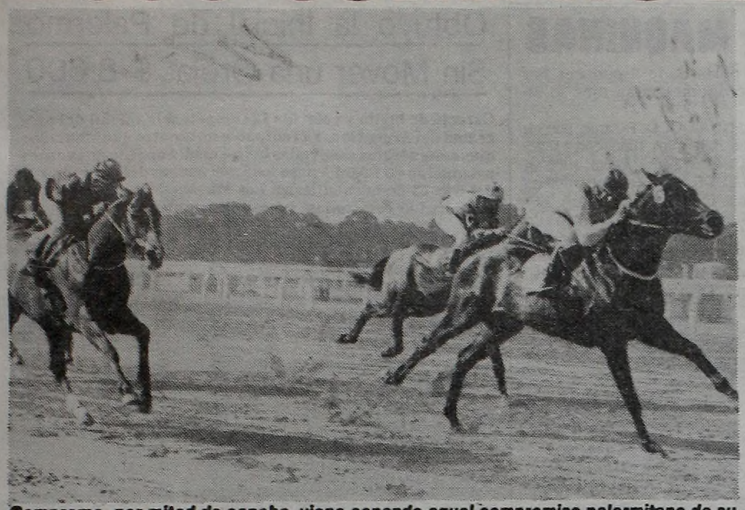

Comprame, por mitad de cancha, viene copando aquel compromiso palermitano de su primera victoria. Ya adaptado en el Bosque, es capaz de terminar con cualquier Lujo.

La última generación —pero representada por la tanda que eligió el camino de las cortas— ocupará el rubro clásico en la reunión platense de mañana. Derivado al tercer turno por el escaso concurso logrado —seis rivales— el premio "Jockey Club de Azul" reduce su nómina a dos figuras porque el resto anda lo suficientemente alejado de la realidad... ¡y de la combinada directa que reemplaza a la llave!

Por supuesto, nos referimos a **Lujo** y **Comprame.** Todos los dardos están apuntados al primero de ellos, potrillo que anduvo incursionando el medio fondo, "tanteando" la posibilidad de la "Polla" pero un flojo 4° de Pan de Viena y el 3° a tiro de cañón de Tornasolante, obligaron a sus allegados a volverlo al plano de veloz. Perdió con todos los honores en su reciente actuación, un 2° a ¾ cuerpo de Kalmud en 1'7"4/5 en una pista pesada que lo desgastó al correr adelante y el resistirse con furia hasta el mismo disco. Indudablemente, este resultado contrasta con los anteriores y hace pensar que son los tiros cortos los que más se adaptan al del stud "Cabecita". Inmejorable preparación, una ubicación interior para salir matando y la pretensión de aumentar su caudal de victorias, sin susto.

Pero... la contra existe. **Comprame** fue uno de los madrugadores en los circos máximos, le ganó por un largo a Escalante en 51" y reprisó siete meses después en el césped pesado alcanzando un 3° alejado de Hard Knot. Lo llevaron al bosque, se enfrentó con el invicto Nene Poderoso y aun escoltándolo a tres cuerpos en 1'9"2/5, concretó la hazaña. Porque su vencedor está para cosas grandes, la cancha era un fangal y así y todo, estuvo en el ruido temprano. Razón de más para pensar que ahora, adaptado al medio y con una preparación sólida por San Isidro... ¡de pronto ni lo ven más! Y punto. No quedan nombres como para voltear el predominio de los citados.

● PARTIDAS FINALES

Así ensayaron los rivales de la prueba central: LUJO, M. Gómez, 600 en 36"1/5, La Plata; MAYNUMBY, C. Agüero, 500 en 31"3/5, La Plata; INCAIPUCI, R. Cabrera, 600 en 38", La Plata; COMPRAME, R. Ferreyra, 600 en 37", San Isidro.

7ª CARRERA — Pr. JOHN (Final. 2ª doble extra) - 1.100 Mts. — A las 17.25

4 ULT. PERF.		ANOTADOS	o/g.	JOCKEY	e/k.	PADRE-MADRE	CUIDADOR	ULTIMA PERFORMANCE
2L 6L 0A 0L	1	1 MI TRIANA	(10)	A.Sandoval	4/57	Get Out-Tumbadora	N.Pereyra	2 a 6 cpos. de Nati 56
0L 0L 6L 0L		2 BLOWZELINDA	(8)	R.Comas	4/57	Bloomy-Ará-Resa	E.Aguirre	8 a 9½ cpos. de Eugenie 56
0A 1L 0S 0A	2	3 NATIVE SKI	(12)	J.Oural	4/57	Exactly Nat.-Skimov	G.Figueroa	12 a vs. cpos. de A. Of Dance 56
0S 0S 1L 0L		4 TRAPERA	(11)	J.Martinez-4	4/57	Trapshooter-Hacendera	E.Génova	10 a vs. cpos. de Filfa 56
0L 1L 0S 0S	3	5 FERVOROSA	(4)	J.Sampertini-4	4/57	Dart Board-Fanatique	P.Costa	7 a 6½ cpos. de Liorna 57
0L 1L 3L 2L		6 QUE PLATONICA	(3)	J.Azamor-4	4/57	Platón-Miss Kendall	A.Varela	10 a vs. cpos. de Cremona 56
4L 6L 0A 6L	4	7 BOLIRA	(2)	M.Cardozo-4	4/57	Bogavante-Que Monada	J.Castelli	4 a 7 cpos. de F. Step 56
1L 3L 2L 2L		8 GRIVETA	(5)	A.Rivero-3	4/57	Angriff-Iriveta	L.Parisi	1 por 2½ cpos. a Manana 57
0S 6L 0A 1L	5	9 SAMPLE PREL	(9)	M.Rodriguez-3	4/57	Seduprel-Zimbala	Taborda	9 a 11 cpos. de Q. Martes 56
1L 0S 0S 6S		10 LA BARCELONESA	(7)	R.Pastor-4	4/57	ElBarcelonés-Zimbala	J.Ruiz	1 por 3 cpos. a La Pilla 56
0L 1L 5L 0S	6	11 FESTIVAL LADY	(1)	XX	4/57	Snow Festival-L.Arlene	C.Ledesma	10 a vs. cpos. de Limadora 56
0L 0S 0A 0L		12 TABIABA	(6)	J.Núñez-2	4/57	Tabito-Rancha Tá	R.Rojas	10 a vs. cpos. de Eugenie 56

Candid.: MI TRIANA (1) — *Enem.: Fervorosa (5)* — *Sport: La Barcelonesa (10)*

8ª CARRERA — Pr. JUNIOR SUN (Com. doble super $ 50.000) - 1.100 Mts. — A las 18.15

4 ULT. PERF.		ANOTADOS	o/g.	JOCKEY	e/k.	PADRE-MADRE	CUIDADOR	ULTIMA PERFORMANCE
0S – – –	1	1 MONTUENGA	(13)	V.Sabin	3/56	Templier-Pebetaza	L.Crosato	14 a vs. cpos. de Ytale 56
– – – –		2 MUSA ALEGRE	(10)	R.Zapata	3/56	Francis U.-Musidora	V.Parisi	Debuta
0A 0A 5A 4A		3 LITTLE STAR	(15)	C.Cáceres	3/56	El Nihull-Está Bien	A.Gallardo	8 a 8½ cpos. de Arkansas 56
0S – – –	2	4 CIERTA VEZ	(14)	J.Alvis	3/56	Flintham-Incierta	J.Gómez	10 a 11 cpos. de O. Doy 56
– – – –		5 MAN'S REACH	(6)	J.Ojeda	3/56	Mantecón-Resuelta	H.Martinez	Debuta
0A 6L – –		6 ENTODAVIA	(5)	J.Tocci-3	3/56	Enchanter II-Almila	N.Diaz	10 a 6 cpos. de Liona 56
– – – –	3	7 INCUMBENCIA	(4)	C.Bertoldi	3/56	Redtop-Island	J.Figueras	Debuta
0L 6L 0L 0L		8 CARITONA	(7)	R.Eguzquiza-4	3/56	Don Cecilio-Floisa	M.Arce	11 a vs. cpos. de A. Ball 56
0A 6A – –		9 OCULTADA	(11)	E.Martinez	3/56	Staff Sun-Vertenza	J.Corte	16 a 13 cpos. de C. Mia 56
– – – –	4	10 SNOW POLENTA	(9)	J.Burgois-2	3/56	Snow Poker-Pulhend	N.Neila	Debuta
4L 0L – –		11 EDDA	(1)	J.Maciel	3/56	Ecuánime-Piazza Stella	S.Bello	4 a 9 cpos. de Rapaza 56
0L 0L – –	5	12 RIMALENA	(8)	V.Rosas	3/56	Riganti-Borrachona	C.Gómez	11 a 15 cpos. de Trompita 56
4L 5L – –		13 PAVLONIA	(2)	G.Retorto-2	3/56	Lefty-Prouesse	H.Boquin	4 a 2 cpos. de Che Patricia 56
0L 0L – –	6	14 BARCONY	(3)	R.Cabrera	3/56	Ocean Bar-Tocha	M.López	9 a 12 cpos. de V. La Galere 57
2L 5L 4L 0S		15 LULULU	(12)	H.Falcón-4	3/56	Swallow the Sun-Papilla	L.Parisi	2 al pzo. de Che Patricia 56

Candid.: PAVLONIA (13) — *Enem.: Lululu (15)* — *Sport: Edda (11)*

9ª CARRERA — Pr. LIMOLIN (Final. doble super) - 1.100 Mts. — A las 19.5

4 ULT. PERF.		ANOTADOS	o/g.	JOCKEY	e/k.	PADRE-MADRE	CUIDADOR	ULTIMA PERFORMANCE
0L 0S 0A 0L	1	1 VA ANGELA	(11)	R.Pastor-4	4/57	Angel Real-Kevana	E.Corsiglia	8 a 18 cpos. de P. Real 56
0S 0L 1L 3L		2 LADY KENT	(9)	V.Sabin	4/57	Lad-Quentay	M.Catapano	15 a 13 cpos. de Mashville 56
0S 0S 0S 1L		3 PASA JUANA	(13)	R.López-4	6/55	Juwait-Lapasa	G.Gutiérrez	7 a 4 cpos. de Sultánica 56
1L 6L 2L 0L	2	4 SULULA	(12)	V.Aguirre-2	4/57	Subdito-Hula Hula Hula	J.Zubiri	1 por 5 cpos. a Bokabella 57
0S 0S 0L 0S		5 DASTY	(5)	M.Cañedo	4/57	Super Cavalier II-Neriuza	F.Suárez	13 a 11 cpos. de Mashville 56
0L 0L 0L 0L	3	6 INDRA	(4)	H.Prieto	4/57	Indino-Lady Luna	C.Ledesma	13 a vs. cpos. de G. Street 56
0A 2L 6L 2L		7 FRAU SANDALIA	(3)	R.Siniani-4	4/57	Frari-Parkwa	E.Sola	10 a 8½ cpos. de Floración 56
6S 4S 0L 0S	4	8 CALMAGLASS	(6)	X.X.	4/57	Snow Glass-Concreta	D.Ojeda	6 a 8½ cpos. de Mashville 56
4L 0L 6L 0A		9 SEA HIPPIE	(10)	C.Pintos-4	4/57	Snow Hippy-Sea Secret	E.Clerc	4 a 3 cpos. de Liorna 56
0L 1L 0S 0A	5	10 ATENAZADA	(8)	N.Schneider-3	4/57	Partagas-Tenacite	C.Ledesma	7 a 7½ cpos. de Retentiva 56
3L 0A 4A 2L		11 MIRMA	(1)	C.Sanguinetti	4/57	Country Doctor-Con True	E.Tadei	3 a 5 cpos. de Cremona 56
0L 0S 1L 0L	6	12 DALIA NAVIDEÑA	(7)	O.Frávega-3	4/57	Doretto-Navidad Cantora	R.P.Rodriguez	13 a vs. cpos. de L. Star 56
0S 1L 0A 5A		13 SIN LADEAR	(2)	C.Cáceres	4/57	Sin Bluff-La Bardot	S.L.Bello	7 a 8½ cpos. de Opalina 56

Candid.: SIN LADEAR (13) — *Enem.: Pasa Juana (3)* — *Sport: Sulula (4)*

10ª CARRERA — Pr. GOUNOD - 1.500 Mts. — A las 19.50

4 ULT. PERF.		ANOTADOS	o/g.	JOCKEY	e/k.	PADRE-MADRE	CUIDADOR	ULTIMA PERFORMANCE
6L 2L 0L 0L	1	1 MAJOR BEE	(16)	O.González	7/57	Malevaje-Balandra	J.Espindola	6 a 15 cpos. de Es Bravo 57
0L 0L 1L 0L		2 STRATEGY	(11)	R.Ramallo-3*	6/57	Unánime-Estrategia	J.Mugueta	13 a vs. cpos. de T. Lad 56
0S 0S 0S 0S		3 PON TIC	(20)	L.Sosa	6/57	Adriatic-Romanilla	G.Rivero	9 a 8½ cpos. de G. Milico 56
3L 0S 0S 2L		4 CAN-AGRAZ	(18)	M.Sandoval	6/57	Agraz-Canarina	A.Garcia	3 a 11 cpos. de T. Lad 56
6S 2A 0S 4A	2	5 WRACK	(7)	J.L.Sampertini-4	7/57	Atlas-Tarjera	H.Suárez	6 a 19 cpos. de Arduo Si 56
5L 0A 3L 2A		6 MI PUEBLO	(6)	J.Igarategui	8/57	Cavalier-Bordonela	S.Maidana	5 a 13 cpos. de T. Lad 56
4L 0S 0L 0L		7 SLOWLY	(5)	G.Retorto-2	6/57	Atlas-Silva	F.Suárez	4 a 11 cpos. de T. Lad 56
0A 3L 6L 0S	3	8 FRAY ROSENDO	(8)	R.Cabrera	5/57	Frari-Rosalita	T.Quiroga	8 a 11½ cpos. de T. Field 56
0S 1L 0S 1S		9 POCAHONTAS	(12)	N.Schneider-3	5/57	Malambo-Ponte Bien	J.Bartolomé	7 a 13 cpos. de Capricci 57
0L 0S 0S 0S		10 ALBUCAY	(10)	V.Aguirre-2	6/57	Biscay-Albuca	J.Comas	10 a 11 cpos. de Hellborn 56
0L 0L 5L 1L	4	11 SIN TESTIGO	(2)	A.De Arriba	5/57	Con Este-Mandolina	J.Raspini	9 a 13 cpos. de S. y Pampa 56
0L 1L 4L 0L		12 QUIZ	(9)	H.Tocci	6/57	Princeling-Quiliarca	R.Pereyra	8 a 11 cpos. de Hellborn 56
4L 5L 4L 0S		13 SEN	(3)	M.Gómez	5/57	Dancing Moss-Semblance	M.Grasa	4 a 11 cpos. de Ibérico 56
0L 5L 6L 0S	5	14 TAMU GORDITO	(4)	E.Riso	6/57	Tamure-Loca Bluff	C.Sobral	11 a 14 cpos. de T. Lad 56
6L 2L 1L 0S		15 CACHIMBO	(14)	O.Frávega-3	6/57	Atronador-La Majita	H.Bravo	6 a 13½ cpos. de T. Lad 56
4L 0S 6S 3L		16 RUN FIVE	(17)	R.Zapata	5/57	Running Words-Silphide	R.Quinteros	4 a 5 cpos. de Bienreal 56
0S 6S 0S 1S	6	17 PROGRAMADO	(19)	V.Sabin	5/57	Stallwood-Nylanca	J.Maldotti	7 a 7 cpos. de Yo Solo Sé 54
0S 0L 0L 0L		18 MACROFAGO	(1)	L.Zárate	5/57	Macro-Hematite	E.Romero	10 a 9 cpos. de G. Milico 56
0A 0S 3S 4S		19 NAVIDEÑO CHAMPA	(13)	C.Gómez	6/57	Ficino-Tahua	J.Chavarri	13 a vs. cpos. de Viscount 56
2L 0L 0S 3S		20 BUGUET	(15)	C.Cáceres	5/55	Celeno-Mordida	P.Ruiz	2 a 3 cpos. de Hellborn 56

Candid.: PROGRAMADO (17) — *Enem.: Sen (13)* — *Sport: Cachimbo (15)*

Ahora, Hablan los Relojes

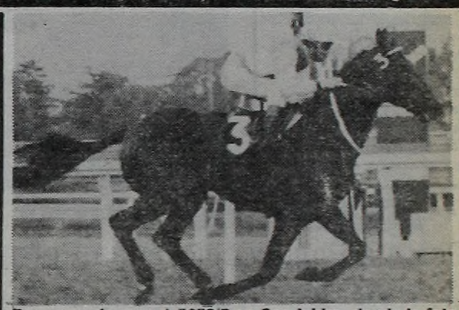

Programado marcó 50"3/5 en San Isidro, donde la foto muestra su triunfo. Carta obligada para el desquite.

LES PUSO EL SELLOUT

Con terrenos que han comenzado a tomar firmeza, las partidas finales para mañana en el Bosque tienen un sabor a aciertos... ¡que matan! Arrancando con Sellout, 51" muy cómodo para el arranque. Y siguiendo con este parte:

1ª Carrera 2000 Mts.
PAISANO JUANCHO, C.Sanguinetti, 800 en 50"2/5. NIÑO DANDY, A.Rivero, 800 en 50"3/5. CACHORRO, O.Frávega, 800 en 52"1/5. DON FREDIE, R.Comas, 800 en 50"3/5. CHAROL PREL, M.Sandoval, 800 en 51"2/5. SELLOUT, C.Cáceres, 800 en 51".

2ª Carrera 2000 Mts.
KAOLIN, J.Tocci, 800 en 51"3/5. SNOW NICKY, J.Godoy, 800 cómodo en 52". MILONGUERO VIL, L.Falco, 800 en 51"1/5. SCARPA, A.Rivero, 800 en 50"4/5. GOLDEN ONE, J.Azamor, 800 en 51"3/5. NO-NO, F.Rivero, 800 cómodo en 53".

4ª Carrera 1100 Mts.
ALPHAPRIMA, R.Pastor, 600 en 37"4/5. SE GANA, C.Vega, 500 en 31"3/5. TAYA INDIA, E.Martinez, 600 en 37"2/5. CONFECCION, J.Vaira, 600 en 37"2/5. LOVE FOR SALE, M.Gómez, 500 en 31". ROYAL JELLY, G.Retorto, 600 en 37"3/5. SURE FAST, C.Sanguinetti, 500 en 30"4/5. INDIAZA CINCO, L.Falco, 600 en 38".

5ª Carrera 2000 Mts.
LA RAULITO, J.Azamor, 800 en 51"3/5. ELLYRIA, R.Pastor, 800 de segunda vuelta en 51"2/5. YASMIN, J.Godoy, 800 en 51".

6ª Carrera 1100 Mts.
ADRIAMIST, C.Agüero, 600 en 38"3/5. REAL TESTIGO, V.Rosas, 600 en 37"4/5. POLOCAR, R.Fernández, 500 en 31"3/5. OREKO, J.Igarategui, 600 en 37"3/5.

7ª Carrera 1100 Mts.
MI TRIANA, A.Sandoval, 600 en 39". QUE PLATONICA, J.Azamor, 500 en 31"2/5. GRIVETA, A.Rivero, 600 en 37"2/5. SAMPLE PREL, M.Rodriguez, 500 en 31"1/5. LA BARCELONESA, R.Pastor, 600 en 38"2/5. FESTIVAL LADY, H.Tocci, 500 en 30"4/5.

8ª Carrera 1100 Mts.
MUSA ALEGRE, R.Zapata, 500 en 30"2/5. LITTLE STAR, C.Cáceres, 500 en 31". MAN'S REACH, J.Ojeda, 500 en 31". CARITONA, R.Eguzquiza, 600 en 38". EDDA, J.Maciel, 500 en 31"2/5. RIMALENA, V.Rosas, 600 en 38". LULULU, H.Falcón, 500 en 31"3/5.

9ª Carrera 1100 Mts.
VA ANGELA, R.Pastor, 500 en 30"4/5. PASA JUANA, R.López, 600 en 37"3/5. SULULA, V.Aguirre, 500 en 31"2/5. DASTY, M.Cañedo, 600 en 37"3/5.

10ª Carrera 1500 Mts.
MAJOR BEE, O.González, 800 en 50"4/5. STRATEGY, R.Ramallo, 800 en 51"2/5. CAN AGRAZ, M.Sandoval, 800 en 50"3/5. MI PUEBLO, J.Igarategui, 800 en 51"2/5. FRAY ROSENDO, R.Cabrera, 700 en 44"2/5.

A MANIADOR LO VIERON POCO

LLEGAN AUMENTOS DE PREMIOS Y 350 MAQUINAS

Sin pausas, van cumpliendo las autoridades del hipódromo de Palermo las pautas trazadas en materia de innovaciones beneficiosas del espectáculo y a su sostenedor, el público aficionado. Ya, la Dirección General elevó a la presidencia de Lotería y Casinos los últimos detalles para la adquisición de 350 máquinas **"vende-paga"**, que se integrarán a las ya en funcionamiento y permitirán una fluidez mayor en las operaciones de sport, la comodidad que los aficionados requieren para evitar colas y demoras. De manera tal que el proyecto tendrá rápida concreción.

Tan rápida como la del aumento de premios que equipararán las carreras en el Argentino a las del césped. Lápices bien afilados cumplieron con las categorías respectivas y es factible que antes de fin de mes, entren en vigencia las mismas. ¡O sea que todo va saliendo como los directivos quieren!

● **ENSAYOS DE HOY**

Discreta actividad en la arena de San Isidro. El parte dado a conocer por nuestros cronometristas dice lo siguiente:

. EL EXAMINADO, D. Suárez, 500 en 29"2/5 de los 1500 a los 1000, con 11"2/5 de final; BUSCAWEN, L. Sosa, 1000 en 1'2"3/5; TRAPERA, J. Martínez, 600 en 36"3/5 de los 1700 a los 1100; LA ESCORPIANA, O. Merlo, dominó a STRANGER BODY, R. Zalazar, 800 en 49"; PRIMER AMOUR, H. Rudaz, 600 en 39"2/5; MON BRAVE, L. Acuña, 1400 de floreo en 1'33".

COMO TIRO

La Electrónica Nutre al Azar

Si el primer día hubo un lógico titubeo al pasar del sistema convencional a la cibernética, ayer el "Operativo Quiniela" se desarrolló normalmente con las máquinas electrónicas inauguradas por Lotería y Casinos en su local de Santiago de Estero. Las bolillas, del tamaño de una pelota de tenis color amarillo con números negros van a traer, de ahora en más, la fortuna o las frustraciones. Y reemplazan a los viejos cilindros, ya archivados.

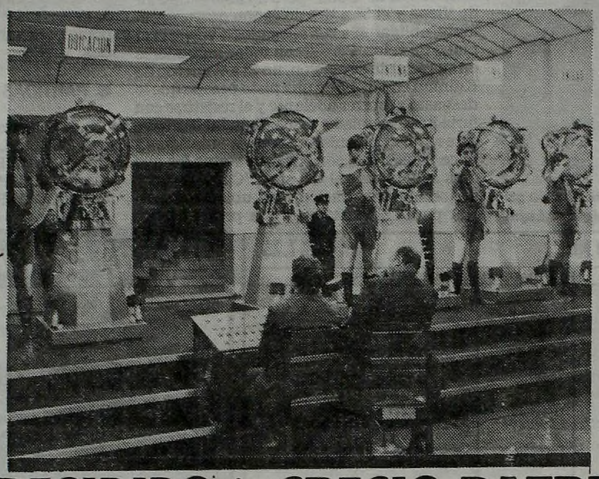

El "juguete nuevo" de Lotería y Casinos: bolilleros electrónicos inaugurados el lunes. Un sistema de excepcional función que suple el trabajo manual de los niños cantores.

"TOPO" DECIDIDO

Corre a Pinturicchio en la Polla

Se van aclarando los tantos de la "Polla de Potrillos", por lo menos en lo que a montas se refieren. La decisión de Vilmar Sanguinetti fue terminante: deja todo por **Pinturicchio.** Evidentemente, el triunfo del pingo del "Ojo de Agua" llenó demasiados requisitos y así el "Topo" canceló los compromisos con el invicto Jet Club y con Borán... ¡lo que ya representa bastante si se tienen en cuenta las trayectorias de ambos "nenes"!

En cuanto al primero de ellos, será conducido por Eduardo Jara y para el otro se pondrá un clasificado buscando monta.

● **HAY MAS INFORMACIONES**

● **Morango,** escolta reciente de Tan Cerezo, volverá a la actividad en la "Copa de Oro". Esperan allí del pensionista de Ferro un desempeño acorde con la victoria producida antes de llegar "a garrote puesto" atrás del platense.

● Otro que anda con demasiados brios en la partida suave, es **Michelet.** El demoledor ligero no va a tardar en meterse en el "training serio" para animar un clásico de su categoría donde, no dudamos, por la suma de antecedentes va a ser una figura de primer nivel.

CRECIO PATRICIA

La Piba Peralta Copa Asunción

ASUNCION, 11 (Télam).— La jocketta argentina Patricia Peralta, de 19 años, natural de Mar del Plata, se ha convertido en el personaje más popular de los últimos tiempos del hipódromo de esta capital, tras conseguir importantes victorias.

Patricia Peralta confesó que no se crió entre caballos pero que ama mucho a los animales. **"Mis padres, Lorenzo Peralta y Lilian Ferrari, consiguieron la explotación del bar del hipódromo de Mar del Plata y fue así que me acerqué a las actividades del turf. Me dieron oportunidad de correr y desde hace dos años lo hago"**, explicó.

La jocketta argentina condujo el domingo pasado en el hipódromo paraguayo, al caballo Keyberkin, consiguiendo otra victoria en su tercera presentación en este país.

"Llevo acumuladas 23 victorias en los tres hipódromos de Buenos Aires, La Plata, Mar del Plata y Asunción, las mejores satisfacciones las alcancé en mi natal Mar del Plata, pero las de más valor son las que obtengo en Asunción", añadió la jocketta.

Patricia Peralta llega a la capital paraguaya solo un día antes de cada carrera, contratada especialmente y retorna a su país terminada la competencia.

Obtuvo la Inicial de Palermo

Sin Mover una Oreja: $ 8.600

Careció de brillo y colorido la competencia inicial del programa del Argentino. Y el culpable no fue otro que Maniador que, con energías renovadas le tiró media docena de cuerpos a Seducido en 1'53"1/5 para los 1.800 metros del premio Cruz del Eje. El de la caballeriza Los Maulas dejó excelente impresión. Los resultados fueron los siguientes:

1ª Carrera — Premio CRUZ DEL EJE — 1.800 Metros

(En esta carrera comenzó la Ap. Triple)

CABALLO	JOCKEY	Nº	Gan.	Placé	Dividendo	Pag.
1 MANIADOR 55, E. Bortulé		(2)	17008	542	8600 11000	— —
2 Seducido 55, C. Giussi		(1)	3879	232	22700	37.600
3 T. Sheet 53, R. Pedernera		(12)	21508	1654		6.800
4 Pajonante 57, I. Gorrais		(4)	1888	648		77.400
5 Alpataco 54, M. Planas		(3)	4922	1644		29.700
6 El Rata 53, F. Sarmiento		(11)	294	38		999.999
7 Pebete 55, R. Riveiro		(6)	55160	3392		2.600
U Ecetuao 57, A. De Arriba		(9)	1356	142		99.999
TOTALES			106012	8298		

No corrieron: Isidoro Cañones (5), Drak Prince (7), Table Hue (8) y B. Reino (10).
APUESTA EXACTA: 2-1, $ 1.288.000.
APUESTA IMPERFECTA: 1-2 2-1, $ 221.000.
APUESTA TRIFECTA: 2-1-12, $ 1.598.000.
LLAVE GANADORA: 1-2, $ 27.400.
APUESTA TRIPLE: Total de vales: 31.195. Total de pozo: $ 215.275.040. Vales del ganador: 4.135. Cotización de vale: $ 52.055. Valor del enganche: $ 58.000.
Ganada por: 6 cpos., el 3º a cbza., el 4º a 5 cpos., el 5º a ½ pczo. y el 6º a 8 cpos.
Tiempo: 1'53"1/5. Cuidador: I. Ardohain. Caballeriza: Los Maulas. El ganador es hijo de P.Solo y Mi Negra. Edad: 5 años.

2ª Carrera — Premio RIO CEBALLOS — 1800 Metros

(En esta Carrera Continúa Apuesta Triple)

CABALLO	JOCKEY	Nº	Gan.	Placé	Dividendo	Pag.
1 CLARIDANTE 57, J.V'vieso		(2)	97384		2900	
2 Boratz 57, O.Cosenza		(9)	7162			20.400
3 Corajudo 53, P.Cruz		(6)	10588			13.800
4 Tolomeo 54, D.Orcellet		(3)	24778			5.900
5 O.Mail 53, C.Pintos		(8)	12548			11.600
6 Wildon 53, F.Sarmiento		(5)	770			189.800
U Alwar 54, J.Benitez		(1)	318			459.700
TOTAL			105948			

No corrieron: P. Indio (4) y Coco Quick (7).

APUESTA EXACTA: (2-9) $ 40.000.
APUESTA IMPERFECTA: (2-9) (9-2) $ 36.000.
APUESTA TRIFECTA: (2-9-6) $ 304.000.
Llave ganadora: 2/4 $ 11.800.
APUESTA TRIPLE.
Total de vales: 8756. Total de pozo: $ 400.477.330. Vales de ganador: 4974. Cotización de vale: $ 80.510. Valor del enganche: $ 89.000.
Ganada por: 4 cpos., el 3º a 2 cpos., el 4º al hoc., el 5º a 2 cpos., el 6º a 3 cpos. (Bandera verde para el 3º puesto).
Tiempo: 1'52"4/5. Cuidador: C. Boselli. Caballeriza: Soledad del 25.
El ganador es hijo de: Practicante y Con Claridad. Edad: 5 años.

CANDIDATO DE CRONICA

3ª Carrera — Premio MINA CLAVERO — 1.400 Metros

(En esta carrera finalizó la Ap. Triple)

CABALLO	JOCKEY	Nº	Gan.	Placé	Dividendo	Pag.
1 FUEYE 57, P. Sahagián		(4)	33862		8700	— —
2 Mio 57, A. Tarraño		(14)	10098			29.200
3 Toboggan 57, L. Zárate		(2)	15190			19.000
4 (x)Sagazmente 57, E. Tasende		(11)	20796			14.200
4 (x)Subdire 57, E. Burtole		(7)	9334			31.600
6 Red Drink 57, J. Val'ieso		(12)	76874			3.800
7 Yucante 57, J. Corso		(3)	4048			72.900
8 Intrepid 55, H. Correa		(13)	25138			11.700
9 Packeflote 55, C. Vega		(8)	134			999.999
10 Vinicio 53, J. Caro		(5)	4562			64.700
11 Artem 55, R. Riveiro		(10)	1596			185.000
12 Noticiá 54, P. Garnica		(6)	206			999.999
U G. Corajudo 57, J. Abregú		(1)	11868			24.800
TOTALES			214006			

No corrió: Scepter (9).

APUESTA EXACTA: 4-14, $ 367.000.
APUESTA IMPERFECTA: 4-14 14-4, $ 173.000.
APUESTA TRIFECTA: 4-14-2, $ 5.084.000.
(x) Nota: Empate entre el Nº 7 Subdire y Sagazmente (12) para el 4º puesto.
LLAVE GANADORA: 1-4, $ 27.800.

APUESTA TRIPLE: Total de pozo: $ 786.668.350. Vales del ganador: 2.060. Dividendo: $ 26.737.412. Primer placé: 578 vales. Dividendo: $ 27.228.210. Segundo placé: 690 vales. Dividendo: $ 1.140.421.
Ganada por: 4 cpos., el 3º a hoc., el 4º a empate, el 5º a 2 cpos., y el 6º a hoc. (Bandera verde para el 2º puesto). Tiempo: 1'26". Cuidador: R. Pellegata. Caballeriza: Lau-Jo. El ganador es hijo de C. Doctor y M. Cua. Edad: 4 años.

HIPODROMO DE LA PLATA

COMPETIDORES Y MONTAS PARA EL DOMINGO

1ª CARRERA — A las 13
Pr. Kalabana 1.200 Mts.
(Comienza Ap. Doble)
1 Windy Filly 57, O.Gonzalez
2 Sierra Blanca 57, H.Bujano
3 Thetis 57, H.Rivera
4 Lady Lagoon 57, J.Núñez
5 Flauta Platense 57, J.Igaratégui
6 Small Arret 57, H.Totoricaguena
7 Pa'Improvisar 57, V.Insaurralde
8 Spring Fever 57, J.Sampertini
9 Artica 57, A.Rivero
10 Gran Violeta 57, D.Hernández
11 Dorada Brava 57, H.Erenú
12 Fransola 57, J.Azamor
13 Con Delia 57, M.Sandoval
14 July-Bun 57, R.Fernández

2ª CARRERA — A las 13.40
Pr. Smart 1.600 Mts.
(Finaliza Ap. Doble)
1 Pendragon 56, A.Rivero
2 El Apache 56, J.Borda
3 Poulicho 56, C.Garcia
4 Indian Second 56, L.Triviño
5 Royal Kid 56, C.Cáceres
6 Rennell 56, C.Ibarba
7 El Sueño 56, V.Rosas
8 Racial 56, R.Diaz
9 Fray Crítico 56, M.Gómez
10 Galactic 56, H.Erenú
11 Calmante 56, J.Sánchez

3ª CARRERA — A las 14.25
Pr. Baroness 1.400 Mts.
1 Fordlandia 60, J.Cepeda
2 La Sentimental 50, R.Fernández
3 Prenda Real 54, J.Fernández
4 Jungle Countess 53½, V.Sabin
5 Frau Aureole 52, S.Videla
6 Blue Stock 53, C.Giussi
7 Merry Mahe 50½, A.Ferreras
8 Luna y Sol 50, J.Burgois
9 Encargada 50½, J.Godoy
10 Sun Vita 50, R.Pastor

4ª CARRERA — A las 15.10
Pr. Gilly 1.200 Mts.
(Comienza 1ª Ap. Doble Super)
1 Sweet Angel 57, J.Martinez
2 Incrédula 57, J.Vaira
3 Boluca 57, J.Corso
4 Word's Club 57, L.Falco
5 Pharuka 57, J.Burgois
6 Apple Ridder 57, M.Barroso
7 Camel 57, M.Ledesma
8 Filosa 57, M.Bertorini
9 Bocinita 57, A.Llanos
10 Aristida 57, R.Pastor
11 Reina Adorada 57, P.Durán
12 De La Banda 57, M.Rodriguez
13 Siempre Baby 57, XX
14 Lunita Brava 57, R.Fernández
15 Bokarella 57, V.Sabin

5ª CARRERA — A las 15.55
Pr. Ball Gate 2.000 Mts.
(Finaliza 1ª Ap. Doble Extra)
1 Jonikito 57, J.Corso
2 Manu 57, L.Romero
3 Trapal 57, A.Llanos
4 Kilométrico 57, L.Falco
5 Despair 57, A.Rivero
6 Clerico 57, J.Jarcovsky
7 Don Viraje 57, P.Garnica
8 Zafari 57, V.Aguirre
9 Dean Paso 57, J.Tocci
10 Caballo Vapor 57, J.Azamor
11 Prestigiado 57, B.González
12 Hernandiano 57, C.Ibarba

6ª CARRERA — A las 16.45
Pr. Caramba 1.200 Mts.
(Comienza 2ª Ap. Doble Extra)
1 Africano 57, H. Falcon
2 Claro Limpio 57, P. Juri
3 Purple Sunset 57, L. Romero
4 Sueño Bueno 57, O. Ramirez
5 Ruyaco 57, O. Aguirre
6 Barrio Reo 57, H. Prieto
7 Litrero 57, J. Tocci
8 Langalay 57, D. Hernández
9 Macrosanto 57, M. Villagra
10 Dato Cierto 57, H. Guias
11 Migue 57, D. Verón
12 Lacotol 57, C. Aguero
13 Lord Goody 57, J. Rodriguez
14 Francrossi 57, J. Vaira
15 Pompibe 57, H. Capano
16 Gaucho Cimbron 57, J. Corso
17 El Pocas Plumas 57, M. Sandoval
18 Dulcimer 55, V. Rosas

7ª CARRERA — A las 17.30
Pr. So Joyful 1.200 Mts.
(Finaliza 2ª Ap. Doble Extra)
1 Navidad Florida 57, XX
2 A Quemarropa 57, L. Triviño
3 Sin Alegría 54, R. Pastor
4 Altiva 57, H. Erenú
5 Suit Pub 57, O. Gonzalez
6 Miss Escolastica 54, XX
7 Arrayuá 57, M. Sandoval
8 Kira 57, J. Fernández
9 Navidad Nina 57, M. Rodriguez
10 La Pecadora 57, A. Rivero
11 Eslavita 57, M. Ledesma
12 Soy Rancha 57, J. Oural
13 Framar 57, P. Duran
14 Sugestiva 57, D. Dominguez
15 Corinthians 57, D. Hernández

8ª CARRERA — A las 18.20
Polla de Potrancas 1.600 Mts.
1 Kaltis 56, C. Giussi
2 Sin Adios 56, L. Triviño
3 Ruleta 56, J. Figueroa
4 Alba Te 56, XX
5 Slava Doll 56, O. Gonzalez
6 Arkansas 56, J. Breton
7 Mischance 56, R. Ramallo
8 Nubelina 56, V. Aguirre
9 Kummel 56, C. Cáceres
10 Triana Real 56, J. Corso
11 Clockwise 56, A. Ferreras
12 Arika Ball 56, F. Rivero
13 Autorizante 56, V. Sabin
14 Wet Blue 56, M. Cañedo
15 Genialidad 56, H. Artigas
16 Hodeida 56, M. Sarati
17 Kate Anchor 56, A. Garcia
18 Tia Florencia 56, J. Burgois
19 Maryborough 56, G. Sena
20 Audiencia 56, J. Fernández

9ª CARRERA — A las 19.10
Pr. Cristi Bar 1.200 Mts.
1 Karpathos 57, A. Sandoval
2 Retador 57, P. Duran
3 Ahu 54, J. Tocci
4 Billete 57, J. Oural
5 Maniqui 57, J. Vaira
6 Twenty Eigth 54, J. Godoy
7 Karakane 57, R. Latorre
8 Top Runner 57, O. Aguirre
9 Arakuton 54, J. Burgois
10 Kypros 57, E. Riso
11 Pibe Navideno 54, H. Olivera
12 Embaucadora 51, XX
13 Hellborn 57, O. Labanca
14 Lapidus 55, A. Rivero
15 El Franchute 52, C. Ibarba
16 Steve Forni 57, H. Erenú
17 Aniversa 54, M. Sandoval

10ª CARRERA — A las 20
Pr. Mi Cocinera 1.200 Mts.
1 Donald Duck 57, N. Dragisich
2 Petus 57, H. Ponce
3 Soleiado 57, M. Sandoval
4 Takeo Fukuda 57, O. Ramirez
5 Bobcat 57, J. Iglesias
6 Bondadoso Turco 57, J. Oural
7 Doloso 57, J. Fernández
8 Bequenorte 57, A. Sandoval
9 Romfuo 57, P. Juri
10 Bulyanito Sun 57, J. Burgois
11 Noblemar 57, C. Vera
12 Manzi 57, H. Tocci
13 Clarry 57, P. Garnica
14 Coliche 57, J. J. Tocci
15 Roger Carol 57, V. Sabin
16 Palo de Agua 57, A. Rivero
17 Cocktail Red 57, C. Cáceres
18 Arlandito 57, I. Desvard

4ª Carrera — 2.000 Mts.

HIPODROMO ARGENTINO

	MARCADOR		GANADOR	PLACE
1º	2		30.000	11.700
2º	1			14.100
3º	9			
4º	3			
LLAVE	1	2	251.000	

EXACTA	TRIFECTA
7.360.000	7.165.000

1 Ataderas 55, J.Burgois
2 La Tramposa 54, A.Rivero
3 Glory 57, C.Pezoa
4 Telegrilla 57, no corrió
5 Vilmante 54, M.Lezcano
5a Virreynante 54, P.Molina
6 Nunca Mal 55, R.Riveiro
7 La Canción 51, R.Buonocuore
8 Bonamica 54, J.Abregú
9 Cavalle 54, M.Sarati

TODO EN POCAS LINEAS

★ El próximo sábado 14 del corriente en dos funciones, a las 15 y 17 se presentará en el Centro Cultural General San Martín la comedia musical para niños "Rey de corazón", original de Daniel Pérez Guerrero. Integran el elenco Laura Figueroa, María del Carmen Pons, Luis Albano y Martín Sigal. La música fue compuesta por Daniel Romano. La coreografía es original de Tito Núñez y la dirección general fue ejercida por Daniel Pérez Guerrero. La entrada es libre y gratuita y podrán ser retiradas con una hora de anticipación.

★ El Viernes 14 a las 22 en el Auditorio UB, Lacroze y Luis María Campos, Capital, se presentará el cantor José Angel Trelles acompañado por el conjunto "Músicos de Buenos Aires", que integran Juan Carlos Cirigliano en piano, Walter Ríos en bandoneón, José Luis Colzani en batería, Carlos Genoni en bajo eléctrico, Daniel Berardi en guitarra eléctrica y José Oglewiecki en sintetizador.

★ Hoy a las 18.30 el pianista Augusto Moreno ofrecerá un recital en el Teatro Nacional Cervantes. El programa incluye obras de Mozart, Gershwin, Ginastera, Ravel y Poulenc.

★ Se halla abierta la inscripción en los cursos de formación actoral que dicta Beatriz Matar. Las clases se iniciarán el 15 del corriente. Los interesados pueden solicitar mayores informes en Talcahuano 893, 2° piso, Capital.

★ "Sueño de un niño argentino", libro de la autora Adriana Monfort, será presentado hoy a las 19 en un acto organizado por la Comisión de Benefectarores del Colegio San Patricio, en Avenida del Libertador 1.600, Acassuso.

★ En el Teatro de la Piedad se halla abierta la inscripción para los cursos de teatro en tres niveles, adultos, adolescentes y niños. Las clases están a cargo de Ricardo Aldemar. Informes e inscripción en Bartolomé Mitre 1571, Capital.

★ El cantante Piero acompañado por el grupo Prema se presentará el próximo sábado 14 del corriente en un recital organizado por los alumnos del Instituto San Pío X. El encuentro será en Basualdo 750, Capital y el objetivo de los educandos es obtener fondos para el viaje de promoción, a fines del corriente año.

★ En el ciclo organizado por la Cinemateca Argentina que se realiza en la sala Leopoldo Lugones del Teatro Municpal General San Martín, se proyectará el viernes 13 "Cara a cara", los días 14 y 15, "De la vida de las marionetas"; ambos filmes son realizaciones del director sueco Ingmar Bergman.

★ El XXIV Salón Argentino de Cerámica, que se exhibe en el museo Eduardo Sívori, presenta las obras premiadas en el concurso y que corresponden a Tamara Satanovsky (Murales), Mirla Moliwfka Novick (cacharros) y Vilma Villaverde (escultura).

SON ARGENTINOS Y TIENEN EXITO

Grato Reconocimiento a Nuestros Artistas

ASUNCION, 11 (ANSA).— Actuaron en Asunción los integrantes del Coro Juvenil Bautista de Buenos Aires, ofreciendo un espectáculo musical en el auditorio de un colegio local. El grupo consta de 36 componentes y fue creado hace un año y medio por el profesor Jorge Sedaca. Actualmente está realizando una gira. El espectáculo se titula "El testigo" y es una ópera rock de Carol y Jimmy Owens, en versión castellana de Sedaca. Cuenta pasajes de la vida de Jesús. En Asunción numeroso público aplaudió el espectáculo que también fue elogiado por la crítica.

● NOTABLE DUO

LIMA, 11 (ANSA).— El séptimo concierto de abono de la Orquesta Sinfónica Nacional del Perú, dirigido por Leopoldo La Rosa, contó con la participación solista del dúo de pianistas argentinos Héctor Moreno y Norberto Capelli.

El programa incluyó obras de Beethoven, Francisco Pulgar Vidal y Mozart. La actuación del dúo argentino fue vivamente aplaudida por público y crítica. Interpretaron el papel solista en el Concierto para dos pianos K.365 de Mozart, obra que el compositor solía interpretar a menudo con su hermana María Anna.

● LOS IMPRESIONO

SAN PABLO, 11 (ANSA).— El pintor Pablo Francisco Edelstein, nacido en Suiza pero naturalizado argentino desde 1935, expone por primera vez en San Pablo, en la Galería Atelier II en una muestra personal. Antes solo lo hizo como participante de una de las Bienales paulistas, la de 1957. Edelstein es dibujante, pintor y escultor, de tendencia figurativa y considerable renombre. Es también docente en la Escuela Nacional de Bellas Artes. Reconoce influencias del barroco austríaco, el expresionismo alemán y, en escultura, de Rodin. En San Pablo sus obras han impresionado vivamente al público por su belleza y los críticos han elogiado su muestra.

WELCH: "EL HOMBRE NOS TIENE MIEDO"

NUEVA YORK, 11 (UPI).— Raquel Welch, cuya carrera como símbolo sexual incluye el título de "Miss contorno", pronto tendrá 42 años y gana 90.000 dólares mensuales como reemplazo de Lauren Bacall en el musical de Broadway, "Mujer del año".

En una entrevista que será difundida en dos días, Welch habló sobre el impacto del movimiento feminista: "Este momento en la historia de la mujer de este país ha creado una especie de terror ante el sexo femenino, y creo que eso nos ha aislado. Los hombres están asustados.

AMERICA Y EUROPA: LOS DISCOS DE MAYOR VENTA

Los discos de más venta en la última semana en los mercados de América latina, Estados Unidos y Europa, según un despacho de la agencia noticiosa EFE, son los que a continuación se detallan.

Uruguay, "Esencia romántica", María Martha Serra Lima y el Trío Los Panchos; Ecuador, "Dueño de nada", José Luis Rodríguez; Venezuela, "Quiéreme tal como soy", Herb Alpert; Paraguay, "Un poco de paz", Nicole; Puerto Rico, "Uno más uno igual a dos enamorados", Luis Miguel; Panamá, "Lenguaje del cuerpo", Queen; Costa Rica, "No te cambiaría por nadie", Camilo Sesto; Guatemala, "El amor llega a tu puerta", Dyango; Honduras, "Mi última canción", Angela Carrasco; Perú, "Palco", Gilberto Gil; República Dominicana, "Dueño de nada, José Luis Rodríguez.

● VIEJO MUNDO

España, "Going to a go-go", Rolling Stones; Italia, "Bravi ragazzi", Miguel Bosé; Francia, "Ca ne donne envie d' aimer", Herbert Leonard; Alemania Federal, "Maid of Orleans", Orchestal Maneduvres in the Darx; Bélgica, "Abracadabra", The Steve Miller Band; Holanda, "Someone loves you honey", June Lodge and Prince Mohamed; Gran Bretaña, "Come im Eileen", Dexys Mignight Runners; Portugal, "Ebony and Ivory", Paul McCartney

TV PROGRAMA TV

14 (9) SEMANA NUEVE - Periodístico
Gerardo Sofovich
(11) EL DERECHO DE NACER - Teleteatro
Verónica Castro.
(13) FESTIVAL INFANTIL
Dibujos animados.
14.30 (7) CINE PARA LA FAMILIA
"CACERIA HUMANA", Clint Walker.
15 (11) NUESTRO CINE
"MARY TUVO LA CULPA", Leo Marini, Susana Canales.
(13) TODO TUYO - Teleteatro
Silvia Montanari - Jorge Mayorano.
16 (2) SUPERVIVENCIA - Documental
(7) TELEJUEGOS - Infantil
Gachi Ferrari, Cecile Charre y el perrito "Alfonso".
(9) LLEVAME CONTIGO - Teleteatro
Pablo Alarcón - Cristina Alberó.
(13) BURBUJAS - Infantil
16.30 (2) MIS HOMBRES Y YO - Serie
Patricia Crowley.
17 (2) BUSCANDO NOVIA A PAPA - Serie
Bill Bixby
(9) SUPER CINE LATINO
"INSPIRACION", Silvana Roth, José Olarra.
(11) PRISIONERA DE UN ERROR - Teleteatro
Sonia Braga.
(13) DIVERSIONES EN EL 13 - Infantil
Trillizas de Oro.
17.30 (2) LA ISLA DE GILLIGAN - Serie
Bob Denver.
(7) LOS ANGELES DE CHARLIE - Serie
J. Smith, T. Roberts, Ch. Ladd.
18 (2) EL ARABE - Teleteatro
Enrique Elizalde.
(11) CHIP'S - Serie
L. Wilcox, E. Estrada.
(13) HABIA UNA VEZ - Infantil
Lorena Paola "Lassie".
18.30 (7) REBELDE Y SOLITARIO - Teleteatro
Raúl Taibo - Mariana Karr.
(13) EL HOMBRE NUCLEAR - Serie
Lee Majors.
19 (2) VALLE DE PASIONES - Serie
Barbara Stanwick.
(7) VIVA AMERICA - Teleteatro
V. H. Vieyra, Susú Pecoraro.
(9) DE 7 A 8 - Periodístico
B. Elizalde, C. Mascetti y S. Huberman.
(11) LA NOVICIA VOLADORA - Serie
Sally Field.
19.25 (11) REVISTA ONCE - Periodístico
V. Sueyro, U. Barrera y J.C. Mendizábal.
19.30 (13) TODOS LOS DIAS LA MISMA HISTORIA - Telecomedia
Beatriz Taibo, L. Medina Castro.
20 (2) EL CRUCERO DEL AMOR - Serie
Gabin McLeod.
(7) LAS AVENTURAS DE B.J. - Serie
Greg Evigan.
(9) RUMBO A LA FAMA - Musical
Leonardo Simons.
(11) DE LO NUESTRO CON HUMOR - Humorístico
Quique Dapiaggi.
(13) BUENAS NOCHES ARGENTINA - Periodístico
S. Villarruel - D. Mendoza.
21 (2) LAS CALLES DE SAN FRANCISCO - Serie
Karl Malden.
(7) 60 MINUTOS - Periodístico
J. Gómez Fuentes, M. Larreta y N. Kasanzew.
(9) GRANDES VALORES DE HOY Y DE SIEMPRE - Musical
Hoy: "Homenaje al Japón". Silvio Soldán.
(11) NO TOCA BOTON - Humorístico
Alberto Olmedo - Moria Casán
(13) LAS 24 HORAS - Teleteatro Luisa Vehil.
22 (2) KOJAK - Serie
Telly Savalas.
(7) DINASTIA - Serie
John Forsythe - Pamela Sue Martin.
(13) EL MUNDO DEL ESPECTACULO
"COMANDO SUICIDA". Telly Savalas.
22.30 (11) VIVIANA - Teleteatro
Lucía Méndez - Héctor Bonilla.
23 (2) BARETTA - Serie
Robert Blake.
(7) DEMASIADO JUNTOS - Serie
Ted Knight.
(9) DESDE EL RING - Deportivo
Jorge Medina vs. Daniel Arriola.
23.30 (7) LA GENTE - Periodístico
Augusto Bonardo.
(11) NOTICIAS ONCE - Periodístico
A. Repetto - E. Landi.
24 (2) OWEN MARSHALL - Serie
Arthur Hill.
(9) CINE SIN INTERRUPCIONES
"REVISTA MGM DE LA COMEDIA". C. Gable, G. Garbo.
(11) LOU GRANT - Serie
Edward Asner.
(13) SEPTIMA EDICION - Periodístico
S. Villarruel - J. Jacobson.
0.30 (13) TRASNOCHE
Primera sección:
"La huella del gato" - R. Mitchum.
Segunda sección:
"Centro médico" - Chadd Everett. Serie
1 (2) LA BUENA NOTICIA - Microprograma
1.30 (9) CONOCIENDO BUENOS AIRES
Adolfo Jasca.
1.35 (9) GRANDES OLVIDADOS
Indio Apachaca

PEDRO VARGAS SALIO DEL COMA

"Fue un Milagro", Dijo Llorosa la Esposa

MEXICO, DF, 11 (UPI).— El legendario cantante mexicano Pedro Vargas estuvo en estado de coma durante 48 horas, pero su esposa afirmó que saldrá bien del trance.

"Fue como un milagro", afirmó su esposa Teresa en declaraciones de prensa después de que Vargas salió del estado de coma provocado por una hipertensión arterial.

"De verdad, me preocupa porque se lo vio muy mal de salud. Fueron 48 horas de angustia, de preocupación, pero afortunadamente ha mostrado ligera mejoría", afirmó la esposa citando a los médicos de cabecera del cantante septuagenario conocido en todo el mundo por sus canciones románticas.

Llamado el "Samurai de la Canción" por sus facciones orientales, Vargas ha recorrido Europa, América latina y Asia grabando un gran número de discos con su voz de tenor.

Vargas no ha sido llevado a un hospital y los médicos lo cuidan en su propia residencia en la capital mexicana aduciendo que el cantante no está lo suficientemente grave como para ser internado.

ESPIRITU DE LAS LETRAS

Un notable ciclo de disertaciones se inició ayer, bajo el título "Mes de las letras", auspiciado por la Sociedad de Distribuidores de Diarios, Revistas y Afines en su sede social de Belgrano 1728, Capital.

Entre los disertantes que han sido convocados, figuran personalidades de la talla de Jorge Luis Borges, Alberto Girri, Marco Denevi, Silvina Bullrich, Marta Lynch, Martha Mercader, Mirta Arlt, María de Villariño, Jorgelina Loubet, Oscar Hermes Villordo, Delfín Leocadio Garasa y María Esther Vázquez.

El ciclo, iniciado en la víspera y ante una concurrencia tan entusiasta como respetuosa, incluyó la participación de los artistas plásticos Raúl Alonso, Libero Badii, Juan Carlos Benítez, Aída Carballo y Basilio Uribe. El tema tratado fue "Ilustración de textos literarios". La próxima reunión se cumplirá el viernes 13 del corriente a las 20 y consistirá en una mesa redonda sobre el tema "La mujer y la literatura" encuentro que será coordinado por María Esther Vázquez. La entrada a este ciclo de difusión y extensión cultural es libre y totalmente gratuita.

Henry Fonda, Otra vez Grave

LOS ANGELES, EE.UU. 11 (AFP).— El actor Henry Fonda fue hospitalizado el sábado pasado en un estado grave y que empeoró debido a problemas cardíacos. Anunció un vocero del hospital Cedar's - Sinai de Los Angeles.

Henry Fonda, de 77 años, que ganó su primer Oscar en el mes de marzo pasado por su inerpretación en "En la laguna dorada", fue hospitalizado varias veces en los dos últimos años debido a problemas del corazón. Su última estada en el Cedar's - Sinai fue a mediados de julio.

"El estado de salud de Fonda es grave, indicó el vocero, su internación tiene por objeto revisar su tratamiento. Pero su médico de cabecera ha comprobado que su estado ha sufrido degradación a pesar de las precedentes revisiones".

"ROCKY III", EN LA HORA DE LA VICTORIA

Llega Aclamado Filme de Sylvester Stallone

Un acontecimiento largamente esperado por los amantes del buen cine se producirá mañana, jueves, con el estreno de "Rocky III", ambiciosa producción escrita, dirigida e interpretada por **Sylvester Stallone** (en el personaje del campeón mundial de todos los pesos, **Rocky Balboa**) con **Talia Shire** como Adrian, **Burt Young** como Paulie, **Carl Weathers** como Apollo Creed y **Burgess Meredith** como Mickey. La música fue compuesta por **Bill Conti** y actuó como director de fotografía **Bill Butler**.

● **LA VENCIDA**

En **"Rocky III"** se continúa la historia de uno de los personajes de inspiración cinematográficas más populares de todos los tiempos. **Rocky Balboa sufre cambios internos y externos que afectan su vida personal.** Le es disputada la corona mundial de los peso pesado y descubre que cada día **es más difícil conservar el título que tanto le costó en su momento ganar.**

Si bien esta versión sigue los patrones característicos del filme orginal **—que obtuviera el Oscar a la mejor película en 1976— "Rocky III"** se empeña en mostrar la manera **cómo el tiempo y los sucesos vividos han marcado a los distintos personajes.**

Rocky Balboa ha recorrido un largo camino, desde ser un desesperanzado perdedor hasta convertirse **en un ganador aclamado internacionalmente,** que ve realizado todos sus sueños. **Rocky posee fama, fortuna y un hogar para su esposa y su hijo.**

● **DRAMATICOS CAMBIOS**

La vida de Rocky ha experimentado cambios dramáticos y esto también afecta a quienes lo rodean. **Adrian no es más una penosa y tímida chica, sino una mujer segura de sí misma.** Por otro lado, su hermano **Paulie** se siente opacado por los triunfos de Rocky y **comienza a dejar que sus depresiones afecten a todos.** Apolo Credd es un ídolo caído, **pero alberga la esperanza de recuperar su liderazgo.** Mickey en tanto, dedica cada uno y todos los instantes de su vida **a cuidar la estrella que ha creado y por la que ha trabajado tanto.**

Con este impactante y conmovedor filme, que cierra la trilogía del legendario **Rocky Balboa**, culmina una de las más impresionantes y exitosas aventuras emprendidas por el cine norteamericano y **constituye, sin lugar a dudas, el más alto logro artístico y personal de un auténtico creador: Sylvester Stallone.**

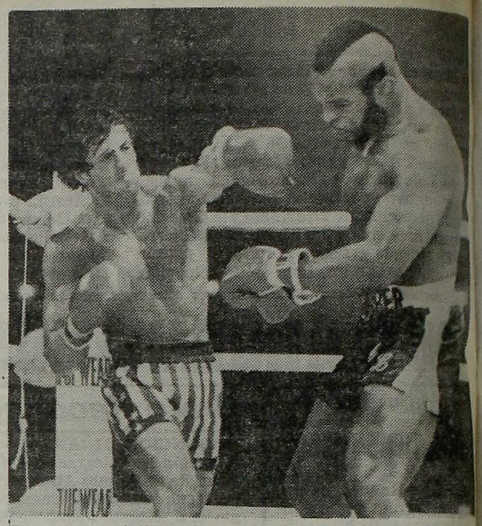

Una escena de la nueva producción de Sylvester Stallone en la que "Rocky" enfrenta al temible pegador Clubber Lang

HOY

★ Cumple **37 años Nito Mores**, cantante que integra el elenco musical dirigido por su padre, el pianista y compositor **Mariano Mores.**

★ Celebra su cumpleaños **Rosanna Beatriz**, hija de la actriz **Beatriz Día Quiroga** y del ex actor y actualmente productor de televisión **Jorge Bellizi.**

★ **Mike Connors**, actor norteamericano que visitara nuestro país en **febrero de 1971**, cumple **57 años.** Se lo ha considerado como un sucesor de **Humphrey Bogart.** Sus mayores éxitos fueron las series televisivas **"En la cuerda floja" y "Mannix".**

★ **Carmelo Santiago** (h) hombre de la televisión argentina de vasta experiencia, actualmente **gerente de Programación de ATC** sopla en la fecha **45 velitas.**

AÑUNCIAN "VERTIGO INFERNAL"

Está previsto para mañana el estreno de **"Vértigo infernal"** filme basado en la novela de **Fred Mints** y **Henry Parke** y libro cinematográfico de **Walter Spear** y **Stuart Segal**, dos especialistas en novelas de acción.

"Vértigo infernal" (Speedtrap) que significa atrapado por la velocidad ha sido dirigido por **Earl Bellamy**, quien ha dedicado la mayor parte de sus esfuerzos a la televisión y es conocido en todo el mundo a través de más de 1200 series **siendo su tema favorito la violencia en todos sus aspectos.** En este caso la violencia corre sobre cuatro ruedas, con ese frenesí de la velocidad que no deja reflexionar. Bellamy pone en juego en este filme toda su habilidad para el manejo de la cámara, siguiendo la acción de sus protagonistas como solo los norteamericanos pueden hacerlo, **transmitiendo al espectador la sensación de inminente peligro, choque, vuelcos y la muerte agazapada en cada curva de la carretera.**

● **ELENCO**

Los roles protagónicos están a cargo de **Joe Don Baker** que ha trabajado en varias series de TV tales como **"Misión Imposible"** entre otras muchas. Lo acompaña **Tyne Daly**, quien compartió el rubro protagónico con **Clint Eastwood** en **"The Enforcer."**

DE A TRES ES BUEN COMIENZO

Mañana, jueves, se producirá el estreno de **"Comencemos de a tres"**, una comedia italiana escrita, dirigida e interpretada por **Massimo Troisi**, que realiza con este filme su primera obra. **Troisi** es un napolitano de **27 años** con formación universitaria que ha logrado significativos éxitos en el **teatro y la televisión de su país.**

"Comencemos de a tres" narra las aventuras de **Gaetano**, hijo de una familia tipo napolitana que para independizarse viaja a **Florencia** a casa de una tía donde conoce a personajes inimaginados y también **el amor en la persona de una bella mujercita que lo llevará a cuestionarse y cuestionarla a través de insólitos razonamientos. Florencio Marchegiani, Nello Arena, Lino Troisi** y *Deddi* **Savagnone completan el elenco.**

La película obtuvo los siguientes premios: Premio Rizzoli 1981 al mejor filme, Premio Rizzoli a Troisi como el mejor actor, David de Donatello como el mejor filme, David de Donatello a Troisi como el mejor actor, Premio de la Crítica italiana como el mejor filme, Premio de la crítica italiana a Massimo como el mejor actor y autor a Mario Berardi como el mejor productor, Placa "Mario Gromo" a Troisi como mejor actor, Globo de Oro a Troisi como mejor actor y a **"Comencemos de a tres", como el mejor filme.**

REABRIRAN EL CASO MARILYN

LOS ANGELES, 11 (UPI).— La junta de supervisores del condado decidió por unanimidad pedir al fiscal del distrito que reabra la investigación sobre la muerte de Marilyn Monroe, que hace 20 años fue considerada suicidio por ingestión de drogas.

La junta aprobó la resolución mencionando recientes artículos periodísticos que **"destacaban supuestas irregularidades en la investigación del forense"** sobre la muerte de la famosa actriz.

El ex investigador de la oficina del forense, Lionel Grandison, dijo a los periodistas que fue **coercionado a firmar el certificado de defunción** y que las evidencias recogidas en el lugar, concretamente el diario de Marilyn, **desapareció de la oficina dos días después.**

Esas afirmaciones son **"lo suficientemente serias como para justificar que el fiscal las investigue"**, dice la moción, presentada por el supervisor Mike Antonovich.

Antes de que fuera aprobada la resolución, el fiscal del distrito, John Van de Kamp, emitió una declaración diciendo que ha comenzado a analizar los antecedentes sobre la muerte de Marilyn, **el 5 de agosto de 1962.**

"Como el ex fiscal William McKesson aparentemente no realizó una investigación sobre la muerte de la Monroe, no tenemos archivos propios", dijo Van de Kamp.

Agregó que **"ahora estamos estudiando tanto las noticias periodísticas como los informes policiales sobre la muerte para ver si fuera necesario tomar alguna medida".**

Yo, YURI KUKLACHOV, lo invito a ser un niño otra vez.

CIRCO DE MOSCU

Todos los días 20,30 hs.
Sábados 15,00, 18,30 y 22,00 hs.
Domingos 15,00 y 19,00 hs.

LUNA PARK

LUNES 16
VISPERA DE FERIADO
UNICA FUNCION
20,30 hs.

MARTES 17
17 y 20,30 hs.

PALABRAS CRUZADAS

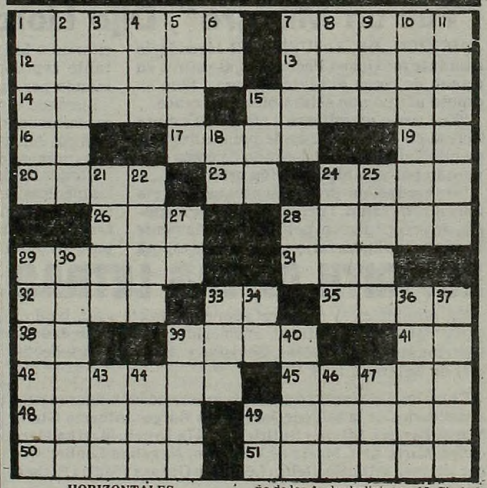

HORIZONTALES

1) Conjunto de sonidos armónicos. 7) Vasija grande de barro (pl). 12) Natural de Orán. 13) Arbol de madera pesada y negra muy estimada en ebanistería. 14) Saludable (pl). 15) Aloe, sustancia amarga. 16) Preposición. 17) Pronombre demostrativo. 19) Símbolo químico del bario. 20) Austro, viento del sur. 23) Interjección de advertencia. 24) Virrey del Perú en el siglo XVIII. 26) Poema lírico. 28) Hace masa de harina y agua. 29) Hija de Saturno y Cibeles, diosa de la agricultura. 31) Otorguen, donen. 32) Afecto, estimación. 33) Fantasma con que se asusta a los niños. 35) Alabar, celebrar. 38) Prefijo que denota duplicación. 39) Poeta. 41) Interjección; ¡quía! 42) Acometer, embestir. 45) Poner precio a una cosa. 48) Chupar suavemente el jugo de una cosa. 49) Violación de la ley. 50) Perfume, olor muy agradable. 51) Partículas desagregadas de las rocas.

VERTICALES

1) Título que se daba a ciertos nobles en Aragón. 2) El cielo, padre de Saturno. 3) Apócope de Santo. 4) Hija de Cadmio y de Armonía. 5) Suspenda, termine. 6) Punto único en la cara de los dados. 7) Arbol originario de la India que se emplea para construcciones navales. 8) Ayuntamiento de Jijona, Alicante. 9) Río de Baviera, afluente del Danubio. 10) Pez de la India que puede vivir fuera del agua. 11) Montaña de los Andes bolivianos. 15) Ciudad de Bélgica. 18) Forma reflexiva del pronombre personal. 21) Mamífero rumiante. 22) Entre los árabes, jefe de un distrito. 25) Parte del cuerpo humano unida al antebrazo. 27) Moneda de cobre de los romanos. 28) Preposición latina. 29) Cálculo para adivinar una cosa. 30) Producir y poner en circulación papel moneda. 33) Tienda donde se venden licores. 34) Antigua nota musical. 36) Honra, respeta, reverencia. 37) Extraordinario, poco frecuente (pl). 39) Palo largo y delgado. 40) Fluido sutil, invisible, que llena todo el espacio. 43) Ciudad de Finlandia a orillas del Mar Báltico. 44) Hijo de Noé. 47) Preposición que indica ausencia.

(La solución mañana)

A		A	P	I	S		A	R	G	O	
L	A		I	R		E	T	E	R		C
M	I		R	A		N	E	T	O		L
A	R	P	A		R	E	N	O		P	I
C	E	O		L	E	M	A		P	U	M
E			L	I	G	A		A			A
N			A	M	A		E	L	I	O	T
I	T	A		O	L	A		A	R	R	E
S	O		E	N	E		A		A	A	R
T		E	M	A		O	R	E		T	I
A		L	I	D		P	A	R		E	C
		P	E	R	A	L		S	E	M		O

(Solución del problema anterior)

USTED Y LOS ASTROS

ACUARIO
(21 de enero al 19 de febrero)
Buen día de trabajo, pero no deje nada librado al azar. En amor, encuentro feliz. Colabore en el hogar.

PISCIS
(20 de febrero al 20 de marzo)
Se aclara situación difícil en su trabajo. En amor, se confirma presentimiento. Active tareas familiares.

ARIES
(21 de marzo al 20 de abril)
No permita retrasos en tareas bien encaminadas. En amor, de usted depende el éxito. Se confirma plan familiar.

TAURO
(21 de abril al 22 de mayo)
Active asunto de trabajo, posibilidades favorables. En amor, se aclaran dudas. No olvide asunto familiar.

GEMINIS
(23 de mayo al 21 de junio)
Tome una decisión en plan de trabajo. En amor, sea sincero consigo mismo. Buena noticia en el hogar. Salud

CANCER
(22 de junio al 21 de julio)
Se aleja inconveniente de trabajo, amigo trae la solución. En amor, altibajos, sea prudente. Cuide la salud.

LEO
(22 de julio al 21 de agosto)
Cambio en su trabajo; enfrente los hechos con fe. En amor, no dé motivos de discusión. Alegría por noticia.

VIRGO
(22 de agosto al 22 de setiembre)
Se confirman nuevas tareas, pero no olvide las actuales. En amor, se aleja inconveniente. Active proyecto personal.

LIBRA
(23 de setiembre al 22 de octubre)
Buen día de trabajo, salen adelante planes. En amor, armonía y comprensión. Colabore con familiares en tarea.

ESCORPIO
(23 de octubre al 21 de noviembre)
Es el momento de activar tareas, apoyo de superiores. En amor, sepa esperar. Se confirma plan personal.

SAGITARIO
(22 de noviembre al 21 de diciembre)
No se desanime ante retraso en plan de trabajo. En amor obre con simpatía y comprensión. Noticia en el hogar.

CAPRICORNIO
(22 de diciembre al 20 de enero)
Colabore con compañeros en tareas. En amor, analice sus inconvenientes y verá la solución. Plan en el hogar.

LA MUJER POLICIA

MAÑANA estreno ALFA LAVALLE 842

GUIA DE CINES Y TEATROS ★ GUIA DE CINES Y TEATROS ★ GUIA DE CINES Y TEATROS

TEATROS

★ **COLON. 35-1430.** SABADO 14 a las 21: Func. Ext. Nº 100. Espect. coreog. a cargo del BALLET ESTABLE DEL T. COLON. Prog.: "EL TOREADOR", de Bjerno-Helsted-Flindt. Con: Delmagro, Segni, Candal, Frexas, Lafica, Stankaitis, Agüero, Aguilera, De Benedetti, Zartmann, solistas y Cpo. de Baile; "EL MANDARIN MARAVILLOSO', de Barto-Flindt. Con: Licitra, Totto, Lafica, López, Morh, Aguilera, Desse; "BAILE DE GRADUADOS", de Strauss-Lichine-Grigorieva. Con: Belfiore, Caamaño, Baldonedo, Mohr, Regueiro, Astrova, Valia, Sultanik, Ivanoff, Frexas, solitas y Cpo. de Baile. Orquesta filarmónica de Bs. As. Dir.: MARIO PERUSSO y CLAUDIO ZORINI. Dir. Ballet: ANTONIO TRUYOL. Primera Bailarina Invitada: LILIANA BELFIORE. Loc. en vta. DOMINGO 15 a las 17: Func. Ext. Nº 75. Espect. coreog. a cargo del BALLET ESTABLE DEL T. COLON. (Con el mismo programa del sábado 14). Loc. en vta. Boletería todos los días de 10 a 20 en Tucumán 1111.

★ **MUNICIPAL GENERAL SAN MARTIN. Corrientes 1530. 46-8611.** Sala Casacuberta. Próximo estreno: "LOS CUERNOS DE DON FRIOLERA" de R. del Valle Inclán. Con J. M. Gutiérrez, G. Araujo y gran elenco. Dir.: J. Petraglia. Próxima reposición: "SANTA JUANA" de G. B. Shaw. Con J. Hidalgo, J. M. Gutiérrez y gran elenco. Dir.: A. Boero.

—**Sala Martín Coronado.** Jueves a las 18: GRUPO DE DANZA CONTEMPORANEA presenta: "CAMINANTES", "CANTARES" y "SINFONIA DE LOS SALMOS". Pl.: $ 20.000. Loc. en vta.

—**Sala Cunill Cabanellas.** Jueves a las 18: "EL CASAMIENTO DE LAUCHA", de Roberto Payró, sobre una adaptación de O. Pellettieri y N. Stilman. Con A. Ugo, P. Gilmour y elenco. Dir. P. Pellettieri. Pl.: $ 20.000. Loc. en vta.

★ **DE LAS PROVINCIAS ARGENTINAS. Córdoba 6056. 772-3350.** Jueves a las 21: En el ciclo "DANZA 82", Susana Zimmerann presentará: "NUESTRA INTIMIDAD", espectáculo de teatro-danza. Dir. Gral. S. Zimmermann. Pl.: $ 25.000. Viernes a las 21: Los Hermanos Abalos en: "RAPSODIAS ARGENTINAS", con Las Voces Bandeñas y las danzas del Munay Trío. Dir. Gral. M. Marín Figueroa. Pl.: $ 35.000. Loc. en vta.

★ **BUENOS AIRES. Rodríguez Peña 407.** El estilo inconfundible de BURLESQUE, la impactante sexy-revista: "GATITAS DE PELICULA". El show total. Cont. diariamente desde las 15. Vier. hasta las 0.30. Sáb. de 18 a 2. Dgos. descanso. P.m.18.

★ **DRAGON ROJO. San José 19.** Herve Darno en: "LA DAMA DE LA DUCHA". Y las mujeres más hermosas. P.m.22. Abierto todos los días.

★ **FLORIDA. Florida 165. 30-5360.** Cont. de lun. a juev. de 13 a 22. Vier. de 13 a 23. Sáb. de 18 a 1.30. P.m.18: "SEXY-REVISTA", Con Moira Star, elenco y las chicas del Florida.

★ **KARINA. Corrientes 636. 40-1808.** Cont. de 20 a 24: Cía de STRIPTEASE, con Analía Roy y sexy vedettes. P.m.18. De 0.30 a 4. "Show internacional". Dir.: A. Elizalde.

★ **LICEO. Rivadavia y Paraná.** Elenco de primerísima línea en:

PAN Y CIRCO

Libro: Enrique Pinti. Dir.: Antonio Gasalla. Mar. a Juev. a las 21.30; Vier. y sáb. a las 21 y 23; Dgos. a las 20.30.

★ **LOLA MEMBRIVES. Corrientes 1280. 35-2108.** Sensacional espectáculo musical. 40 personas en escena:

LIBERTAD LAMARQUE
¿ES UNA MUJER DE SUERTE?

Mar. a vier. a las 21.30. Sáb. a las 20.30 y 23. Dgos. a las 19. S.r. Loc. en vta. dde. $ 50.000. con 5 d. de ant.

★ **MAIPO. Esmeralda 443. 392-4882.** ULTIMOS DIAS. El espectáculo del año ahora en el Maipo:

CARLOS PERCIAVALLE
A PLENO COLOR

Mar. a juev. a las 21.30. Vier. y sáb. a las 21 y 23.30. Dgos. a las 21. Loc. en vta.

★ **METROPOLITAN 1. Corrientes 1343. 40-0816.** JORGE PORCEL, MORIA CASAN y ALBERTO OLMEDO en:

LOQUERO EN LA REVISTA

Con Patricia Dal, Petty Castillo, César Bertrand, Delfor Medina y la presentación de I' MEDICI. Dir. E. Carreras. Mar. a vier. a las 21 y 23. Sáb. a las 21, 23.15 y trasn. 1.30. Dgos. a las 20 y 22. Loc. en vta. c/3 días de antic.

★ **NACIONAL CERVANTES. Libertad 815. 45-4224.** Mar. a juev. a las 21: "LAS DE BARRANCO", de G. de Laferrere. Con Eva Franco, Alejandra Da Passano y elenco. Dir.: R. Graziano. Pl.: $ 35.000. Vier. a las 21. Sáb. a las 21.30. Dgos. a las 19: "FEDRA", de Racine. Trad. Manuel Mujica Láinez. Con María Rosa Gallo, Lydia Lamaison y elenco. Dir.: R. Graziano. Calefacción.

★ **ODEON. Esmeralda 367. 45-3635.** SUSANA RINALDI en:

HOY COMO AYER

Texto y canciones: MARIA ELENA WALSH. Idea y dirección general: MARIA HERMINIA AVELLANEDA. Miér. y juev. a las 21. Vier. a las 21.30. Sáb. a las 21 y 23. Dgos. a las 18.30. Loc. en vta.

★ **OLIMPIA. Sarmiento 777. 40-2678.** SABADO 14 PREESTRENO: SOLEDAD SYLVEYRA y LAUTARO MURUA en:

LA MALASANGRE

La obra de Griselda Gambaro. Dir. Laura Schussheim. Sáb. a las 22. Dgo. a las 20.30. Lun. a las 22. $ 70.000. Loc. en vta.

★ **PARADISE. Corrientes 827.** Cont. de Lun. a Dgos. de 20 a 4. La revista sexy del desnudo: "STRIP TOTAL". Con las mujeres más excitantes de Bs. As. P.m.18.

★ **PLANETA. Suipacha 927. 32-9547.** Teatro Planeta presenta, de R. COSSA: "YA NADIE RECUERDA A FREDERIC CHOPIN". Dir. R. Correa. Con: M. Alonso, M. Callau, L. Capello, J. Gisbert, J. González Paz y G. Juárez. Lun. a las 21. Mar. a las 20. Miér. y juev. a las 21. Vier. a las 21.30. Sáb. a las 20.45 y 22.45. Dgos. a las 20. Loc. en vta.

★ **REGINA. Santa Fe 1235. 44-5470.** SABADO 14 DEBUT: RUDY CHERNICOF y MIRTHA BUSNELLI en:

EL ENGANCHE

La obra de Julio Mauricio. Dir. José María Paolantonio. Martes a viernes a las 21.30. Sábados a las 21 y 23. Domingos a las 18.30 y 20.30. Miér. día pop. Loc. en vta.

★ **TABARIS. Corrientes 831. 392-8509.** GUILLERMO BREDESTON y NORA CARPENA en:

LAS AVENTURAS DE PALOMA

De Luis Gayo Paz. Música: Chico Novarro. Gran elenco. Dir. W. Ferrán. Sábados y domingos a las 15.30 y 17.15. Loc. en vta.

★ **TABARIS. Corrientes 831. 392-8509.** LUIS BRANDONI, MARTA BIANCHI, JORGE RIVERA LOPEZ, ULISES DUMONT y gran elenco en:

"SIMON,
EL CABALLERO DE INDIAS"

De Germán Rozenmacher. Dir. Omar Grasso. Mar. a juev. a las 21.30. Vier. y sáb. a las 20.30 y 23. Dgos. a las 19.30.

VARIEDADES

★ **LUNA PARK. Corrientes 99. 311-1990-5100. 32-2135-2538.** SENSACIONAL ESPECTACULO EN BUENOS AIRES: EL EXTRAORDINARIO ...:

CIRCO DE MOSCU 1982

Martes a viernes a las 20.30. Sábados a las 15, 18 y 22. Domingo a las 15 y 19. Entrada generales mayores: $ 30.000. Menores: $ 20.000. Localidades en venta con 7 días de anticipación, de 10 a 19.

★ **Z 100. Corrientes 1443.** Tango y folklore al mejor nivel:

FIESTA SHOW DE LA AMISTAD

Los Amancay, Silvia Laura, Américo Torres, María Luján y elenco. DEBUT SABADO 21 de 22 a 3.

CINES

★ **A.B.C. Esmeralda 506. 392-9506.** Cont. desde las 10: PASION IMPURA; CON EL SOL EN LA PIEL. Dde. las 20: show en vivo: "LAS VIRGENES DEL STRIP-TEASE". P.m.18. Vier. y sáb. trasn.

★ **ADAN 1. Corrientes 959. 393-6115.** A las 13.30, 15.50, 18.10, 20.30 y 22.50:

EN LA LAGUNA DORADA

P.m.14. Con Catherine Hepburn y Henry Fonda. A las 15.25, 17.45, 20.5 y 22.25: Notic. Sáb. trasn. 1.

★ **ADAN 2. Corrientes 959. 393-5034.** A las 13.10, 15.10, 17.10, 19.15, 21.20 y 23.10:

SOLO CONTRA EL MUNDO

S.r. Con William Holden y Ricky Schroder. A las 14.50, 16.50, 18.50, 20.55 y 22.45: Notic.

★ **ALFA. Lavalle 842. 392-1114.** A las 13.5, 14.55, 16.50, 19, 21.10 y 23.15:

EL VALLE DE LA MUERTE

P.m.18. A las 13, 14.45, 16.40, 18.45, 20.55 y 23.5: Notic. Sáb. trasn. 1.15.

★ **ALFIL. Corrientes 1753. 40-7575.** A las 14.20, 16.5, 17.50, 19.35, 21.20, 23.5 y sáb. trasn. 1: LA ISLA DE LOS PLACERES PROHIBIDOS. P.m.18. 14, 15.45, 17.30, 19.15, 21 y 22.45: Notic.

★ **AMBASSADOR. Lavalle 777. 392-9700.** A las 12.40, 14.40, 16.40, 18.50, 21 y 23.10:

PLATA DULCE

P.m.18. Con Federico Luppi y Julio de Grazia. A las 14.30, 16.30, 18.35, 20.45 y 22.55: Notic. Sáb. trasn. 1.20. Calefacción.

★ **AMERICA. Callao 1057. 41-3818.** A las 14.30, 16.35, 18.45, 21 y 23.15:

EL PROFESIONAL

P.m.14. Con Jean Paul Belmondo y Robert Hossin. A las 14.10, 16.10, 18.20, 20.35 y 22.50: Notic. Sáb. trasn. 1.25.

★ **ARIZONA. Lavalle 727. 392-6967.** Cont. 13.15, 16.35, 19.55 y 23.15:

EL EXTRAÑO VICIO
DE LA SEÑORA WARDH

Cont. 14.50, 18.10 y 21.30:

EL MATRIMONIO PERFECTO

P.m.18. Sáb. trasn. 1.15: El extraño vicio de la señora Wardh.

★ **ATLAS. Lavalle 869. 392-1936.** A las 12.50, 14.40, 16.30, 18.45, 21 y 23.15: EL PROFESIONAL. p.m.14. 18.20, 20.35 y 22.50: Notic. Sáb. trasn.

★ **ATLAS RECOLETA. Guido 1952. 801-2006.** A las 14.40, 16.40, 18.45, 21 y 23.10: PLATA DULCE. P.m.18. 14.25, 16.25, 18.30, 20.40 y 22.50: Notic. Sáb. trasn.

★ **AVENIDA. Av. de Mayo 675. 33-6626.** Cont. 11, 14.20, 17.40 y 21: Ursus, en la Tierra del Fuego; 12.30, 16, 19.20 y 22.30: Cuernos a la crema. P.m.18.

★ **BIARRITZ. Suipacha 482. 392-0356.** A las 13, 16, 19.10 y 22.10: LOS UNOS Y LOS OTROS. S.r. 15.40, 18.50 y 22: Notic. Sáb. trasn.

★ **BROADWAY. Corrientes 1155. 35-2345.** A las 13.15, 16.20, 19.30 y 22:

LOS UNOS Y LOS OTROS

S.r. Dir. Claude Lelouch. A las 16.5, 19.20 y 22.25: Notic. Sáb. trasn. 1.40.

★ **CALLAO. Callao 27. 40-1898.** A las 14.10, 16.25, 18.40, 21 y 23.15: PLATA DULCE. P.m.18. 16, 18.15, 20.30 y 22.45: Notic. Sáb. trasn. 1.20.

★ **CAPITOL. Santa Fe 1848. 44-2379.** A las 14, 16.15, 18.30, 20.50 y 23.10: COMO VENCER EL ALTO COSTO DE VIDA. P.m.18. 15.45, 18, 20.20 y 22.40: Notic. Sáb. trasn. 1.20.

★ **CERVANTES. Belgrano 1820. 38-2698.** Cont. 14.30, 18.45 y 22.45: CONAN, EL BARBARO; 16.50 y 20.50: CONTACTO EN FRANCIA. P.m.14.

★ **CINEMA UNO. Suipacha 460. 392-1112:** A las 13, 15, 17, 19, 21 y 23.10:

FANTASMA DE AMOR

P.m.14. Con Marcello Mastroianni y Romy Schneider. A las 14.40, 16.40, 18.40, 20.40 y 22.45: Notic. Sáb. trasn. 1.30.

★ **CINEMATECA ARGENTINA. Sarmiento 2255. 48-2170.** A las 18, 20 y 22: La malavida, de Hugo Fregonese. Con Hugo del Carril e Ignacio Quirós. P.m.18. Mañana: Vivir.

★ **CONCORDE. Lavalle 925. 35-1850.** A las 13, 14.50, 16.55, 19.5, 21.10 y 23.15:

LOCAMENTE ENAMORADO

S.r. Con Ornella Muti y Adriano Celentano. A las 14.45, 16.40, 18.45, 20.50 y 22.55: Notic. Sáb. trasn. 1.30.

★ **COSMOS 70. C'tes 2046. 49-0862.** A las 14, 16.15, 18.30, 20.45 y 23:

LA GRAN OLIMPIADA DE MOSCU

S.r. El espectáculo más grande del siglo. Dir. Yuri Ozerov. Hablada en castellano. Próx. ROMANCE DE LOS ENAMORADOS.

★ **ELECTRIC. Lavalle 836. 392-1846.** Cont. desde las 13: EL ASESINATO QUE CONMOVIO AL MUNDO; EL SABOR DE LA VENGANZA. P.m.18. Sáb. trasn.

★ **EMPIRE. H. Yrigoyen 1934. 47-8770.** Cont. 14.40, 18.30 y 22.30: ¿COMO VIENE LA MANO; 16.40 y 20.40: EL DESTRUCTOR. P.m.14.

★ **GAUMONT. Rivadavia 1635. 40-3050.** A las 13.10, 16.20, 19.30 y 22.40: LOS UNOS Y LOS OTROS. S.r. 16, 19.10 y 22.20: Notic. Sáb. trasn. 1.40.

★ **GRAN REX. C'tes 857. 392-8000.** Calefacción. Extraordinario estreno. A las 13, 14.40, 16.45, 18.55, 21.5 y 23.15: SUSAN SAINT JAMES, JESSICA LANGE, RICHARD BENJAMIN y EDDIE ALBERT:

COMO VENCER
EL ALTO COSTO DE VIDA

Un verdadero alegato contra la carestía de la vida en la comedia más chispeante de 1982. Dir. Robert Scheerer. A las 12.45, 16.25, 18.35, 20.45 y 22.55: Notic. Sáb. trasn. 1.30.

★ **GRAND SPLENDID. Santa Fe 1860. 44-0808.** A las 14, 16.15, 18.35, 20.55, 23.15 y sáb. trasn. 1.10: SCANNERS, LOS AMOS DE LA MUERTE. P.m.18. 15.50, 18.10, 20.30 y 22.50: Notic.

★ **GRAN VICTORIA. Av. de Mayo 882. 34-1493.** Cont. de 8 a 3: El caso Claudia; Salvaje Mondo Cane; La enfermera de noche. P.m.18.

★ **IDEAL. Suipacha 378. 35-3300.** A las 13.10, 15.35, 18, 20.30, 23 y sáb. trasn. 1.10: GRUPO DE FAMILIA. P.m.18. 15.15, 17.40, 20.10 y 22.40: Notic.

★ **IGUAZU. Lavalle 940. 393-9931.** A las 13, 14.50, 16.45, 18.40, 20.55 y 23.10:

LAS HERMANAS ALEMANAS

P.m.18. Con Barbara Sukowa y Jutta Lampe. A las 20.35 y 22.50: Notic. Sáb. trasn. 1.30.

★ **LARA. Av. de Mayo 1225. 38-6966.** Cont. 14.30, 18.30 y 22.40: Perdidos en la noche; 16.35 y 20.45: Hair. P.m.18. Sáb. trasn. La canción es la misma.

★ **LEOPOLDO LUGONES. Corrientes 1530. 46-8611.** A las 15, 17, 19, 21 y 23: Los estimulantes. Dir. Bergman, Molander, Sjoman y otros. Con Harriet Handersson. Pl.: $ 12.000. P.m.14. Mañana: Música en la noche.

★ **LIBERTADOR. Ctes. 1334. 40-7443.** A las 13.15, 15.10, 17.5, 19.5, 21.10 y 23.10:

LA FIESTA INOLVIDABLE

S.r. Con Peter Sellers y Claudine Longet. A las 14.55, 16.50, 18.50, 20.50 y 22.55: Notic. Sáb. trasn. 1.15.

★ **LOIRE. Corrientes 1524. 49-1900.** A las 13.15, 15.35, 18.5, 20.30 y 23:

LA AMANTE
DEL TENIENTE FRANCES

P.m.18. Con Meryl Streep y Jeremy Irons. A las 15.20, 17.50, 20.15 y 22.45: Notic. Sáb. trasn. 1.15.

★ **LORANGE. Ctes. 1372. 45-7386.** A las 13, 14.55, 16.50, 19, 21.10 y 23.20:

LOCAMENTE ENAMORADO

S.r. Con Ornella Muti y Adriano Celentano. A las 14.45, 16.40, 18.45, 20.55 y 23.5: Notic. Sáb. trasn. 1.15.

★ **LORCA. Corrientes 1428. 40-5017.** A las 14.40, 17.20, 20 y 22.40:

VARIOS DIAS
DE LA VIDA DE OBLOMOV

S.r. A las 14.20, 17, 19.40 y 22.20: Notic.

★ **LORENA. Corrientes 1551. 46-7501.** A las 14.5, 16.15, 18.35, 20.55 y 23.15:

LAS HERMANAS ALEMANAS

P.m.18. Con Barbara Sukowa y Jutta Lampe. A las 15.55, 18.15, 20.35 y 22.55: Notic. Sáb. trasn. 1.15.

★ **LOS ANGELES 1. Corrientes 1770. 40-3742.** A las 13, 14.55, 16.30, 18.15, 20, 21.45 y 23.20:

EL ZORRO Y EL SABUESO

S.r. Hablada en castellano. A las 14.35, 16.20, 18.5, 19.50, 21.35 y 23.10: Notic.

★ **LOS ANGELES 2. Corrientes 1770. 40-3742/45-2405.** A las 13, 15, 17.10, 19.15, 21.20 y 23.15:

CUPIDO MOTORIZADO

S.r. A las 14.55, 17, 19.5, 21.10 y 23.10: Notic.

★ **LOSUAR. Corrientes 1743. 40-6100.** A las 13.25, 15.25, 17.25, 19.25, 21.25 y 23.20:

LAS AVENTURAS DE LOS PARCHIS

S.r. Con Los Parchís y Javier Portales. A las 15.5, 17.5, 19.5, 21.5 y 23: Notic.

★ **LUXOR. Lavalle 669. 392-3893.** A las 12.45, 15.5, 17.35, 20.10 y 22.50:

VICTOR-VICTORIA

P.m.18. Con Julie Andrews y James Garner. A las 17.25, 20 y 22.35: Notic. Sáb. trasn. 1.30.

★ **MAXI 1. Carlos Pellegrini 661. 35-8822.** A las 13.50, 16.10, 18.30, 20.50 y 23.10:

ROBERT Y ROBERT

P.m.18. Con Frances Perrin y Charles Denner. A las 13.30, 15.50, 18.10, 20.20 y 22.50: Notic. Sábados y domingos a las 14.30 y 16.30: "CLEMENTE Y SUS HINCHADAS", de CALOI con guión de DOLINA-FARUK y CALOI.

★ **MAXI 2. Carlos Pellegrini 661. 35-8822.** A las 13.45, 16, 18.20, 20.40 y 23:

SI VOLVIERA A VERTE

P.m.18. Con Joe Brooks y Shelley Hack. A las 13.25, 15.40, 18, 20.20 y 22.40: Notic.

★ **METROPOLITAN 2. Corrientes 1343. 40-1064.** A las 14.5, 16.20, 18.35, 20.55, 23.15 y trasn. 1.15: LOS DIOSES DEBEN ESTAR LOCOS. S.r. 15.55, 18.10, 20.30 y 22.50: Notic.

★ **MONUMENTAL. Lavalle 780. 393-8865.** A las 13.15, 15.10, 17.10, 19.10, 21.10 y 23.10:

VOLVER

P.m.18. Con Héctor Alterio y Graciela Dufau. A las 13, 14.55, 16.55, 18.55, 20.55 y 22.55: Notic. Sáb. trasn. 1.15.

★ **MULTICINE. Lavalle 750.** Cont. dde. las 8.30. Sáb. y dgo. dde. las 13. P.m.18. Disputas en la cama; El profesor erótico; Clínica con música; La cama en la plaza. P.m.18. Sáb. trasn.

★ **NORMANDIE. Lavalle 861. 392-1000.** A las 15, 17, 19, 21 y 23.10: LA SEGUNDA GUERRA DE LOS NIÑOS. S.r. 14.40, 16.40, 18.40, 20.40 y 22.45: Notic.

★ **OCEAN. Lavalle 739. 392-1515.** A las 13.30, 15.55, 18.20, 20.45 y 23.10.

QUIEN ENCUENTRA UN AMIGO,
ENCUENTRA UN TESORO

S.r. 13.10, 15.30, 17.55, 20.20 y 22.45: Notic. Sáb. trasn. 1.30.

★ **OPERA. Corrientes 860. 35-1335.** A las 14.30, 16.25, 18.30, 20.50 y 23.15: SCANNERS, LOS AMOS DE LA MUERTE. P.m.18. 14.15, 16.15, 18.15, 20.35 y 22.45: Notic.

★ **PARAMOUNT. Lavalle 845. 392-9999.** A las 13.10, 14.45, 16.20, 17.55, 19.30, 21.20 y 23.30:

LA ISLA
DE LOS PLACERES PROHIBIDOS

P.m.18. A las 14.35, 16.10, 17.45, 19.20, 21 y 22.50: Notic. Sáb. trasn. 1.30.

★ **PARIS. Lavalle 769. 392-2016.** A las 13.35, 16.35, 19.55 y 23.10: INGA, LA SEXY ADOLESCENTE; 14.50, 18.5 y 21.30: LA POSEIDA; 13.20, 16.25, 19.40 y 23: Notic. P.m.18. Sáb. trasn. 1.10: Inga, la sexy adolescente.

★ **PLAZA. Corrientes 939. 392-7577.** A las 13.20, 15.45, 18.10, 20.35 y 23: CONAN, EL BARBARO. P.m.14. 15.25, 17.50, 20.15 y 22.40: Notic. Sáb. trasn. 1.30.

★ **PREMIER. Corrientes 1565. 46-2113.** A las 14.15, 16.25, 18.35, 20.50 y 23.5:

ROBERT Y ROBERT

P.m.18. Con Charles Denner y Jacques Villeret. A las 16.5, 18.15, 20.30 y 22.40: Notic.

★ **PETIT PREMIER. Corrientes 1565. 46-2113.** A las 15, 17, 19, 21 y 23:

SI VOLVIERA A VERTE

P.m.18. Con Joe Brooks y Shelley Hack.

★ **REAL. Esmeralda 425. 392-3600.** A las 13.15, 15.5, 17, 18.50, 20.40 y 22.25: LAS AVENTURAS DEL OSITO PANDA. S.r. 14.50, 16.40, 18.35, 20.25 y 22.15: Notic.

★ **ROSE MARIE. Corrientes 780. 45-6448.** Cont. de 11 a 24: UNA MUJER POSEIDA; "MAS ALLA DEL AMOR; AHORA NO, QUERIDA. P.m.18. Sáb. trasn.

★ **SALA UNO. B. Sur Mer 549. 88-9420.** A las 14.50, 17.30, 20.15 y 23: LA CIUDAD DE LAS MUJERES. P.m.18. 14.30, 17.15, 20 y 22.40: Notic. Sáb. trasn. 1.15.

★ **SANTA FE I. Santa Fe 1947. 44-8980.** A las 13, 14.55, 16.50, 18.45, 21 y 23.15:

LAS HERMANAS ALEMANAS

P.m.18. Con Barbara Sukowa y Jutta Lampe. Sáb. trasn. 1.30.

★ **SANTA FE II. Santa Fe 1947. 44-8980.** A las 13.10, 14.50, 16.30, 18.30, 20.30 y 22.45:

VOLVER

P.m.18 Con Graciela Dufau y Héctor Alterio. Dir. D. Lipszyc. Sáb. trasn. 0.45.

★ **SARMIENTO. Lavalle 852. 392-3338.** A las 13, 15, 17, 19, 21 y 23.10: LOS FIERECILLOS INDOMABLES. S.r. 14.40, 16.40, 18.40, 20.40 y 22.45: Notic. Sáb. trasn. 1.15.

★ **SELECT LAVALLE. Lavalle 921. 35-0235.** Cont. 15.10, 19.10, 23.10 y sáb trasn. 1.20: UN SICILIANO EN DINAMARCA; 13, 17 y 21: INFIERNO EN EL BRONX. P.m.18.

★ **STUDIO. Santa Fe 2541. 821-5845.** A las 14.20, 18 y 21.40: REDS. P.m.18. 14.5, 17.45 y 21.25: Notic. Sáb. trasn. Un fantasma en el Paraíso.

★ **SUIPACHA. Suipacha 442. 392-1195.** A las 13.20, 15.40, 18, 20.30, 22.55 y sáb. trasn. 1.20:

EL EXPRESO DE CHICAGO

S.r. El viaje de suspenso más divertido de su vida.

ALMAGRO

★ **BIOGRAFO UNO. Corrientes 4636.** Cont. 15.5, 17, 18.55, 20.50 y 22.45: Notic. 15.20, 17.15, 19.10, 21.5 y 23: Volver. P.m.18.

★ **PALACIO DEL CINE. Rivadavia 3636. 982-4818.** Cont. 14.15, 18.25 y 22.30: Conan, el bárbaro; 16.20 y 20.30: Consigna: Matar al testigo; Notic. P.m.14.

★ **ROCA. Rivadavia 3753. 812-1517.** Cont. desde las 15: Notic. Scanners, los amos de la muerte; Ultraje en la cárcel de mujeres. P.m.18.

BELGRANO

★ **BELGRANO. Cabildo 2356. 784-5691.** Cerrado por reconstrucción.

★ **CABILDO. Av. Cabildo 2347. 784-3852.** Cont. 15, 17.35, 20.10, 22.45 y sáb. trasn. 1: La amante del teniente francés. P.m.18.

★ **FANTASY. Cabildo 685. 771-0686.** A las 14.30, 16.25 y 18.20: Notic. y El zorro y el sabueso. S.r. 20.25 y 22.45: Carrozas de fuego. S.r. Sáb. trasn. 1.15: All that jazz.

★ **G. SAVOY. Cabildo 2829. 781-6500.** Cont. 15.10, 17, 19, 21 y 23 Volver; Notic. P.m.18. Sáb. trasn. 1.

★ **LIDO. Av. Cabildo 3241.** Cont. desde las 14.30: Notic. Los fierecillos indomables; La discoteca del amor. S.r.

★ **MIGNON. Juramento 2433. 784-3899.** Cont. 14.50, 16.55, 19, 21.5 y 23.10: Cómo vencer el alto costo de vida; 14.30, 16.30, 18.35, 20.40 y 22.45: Notic. P.m.18.

BOEDO

★ **CUYO. Boedo 858. 97-6975.** Cont. 15.45, 19.25 y 23.10: Plata dulce; 14.10, 17.35 y 21.15: Abierto día y noche. P.m.18.

★ **GRAN SAN JUAN. San Juan 3246. 97-4293.** Cont. Amigos y amantes; Socorro... me persigue una virgen; El lechero amoroso. P.m.18.

★ **LOS ANDES. Boedo 777. 97-4233.** Cont. 16, 19.30 y 23: Los fierecillos indomables; 14.15, 17.35 y 21.5: La discoteca del amor. S.r.

★ **N. PALACE. San Juan 2461. 941-1723.** Cont. 15, 19 y 23: Volver; 16.50 y 20.50: El infierno tan temido. Notic. P.m.18. Sáb. trasn. 1.

★ **NUEVO SELECT. San Juan 2540. 941-5908.** Cont. 15.45, 18.50 y 22: La guerra de las galaxias; 14.50, 17.45 y 20.40: El show del ratón aerodinámico. S.r.

CABALLITO

★ **CABALLITO. V. Martínez 52. 431-0052.** Cont. 16.40 y 20.15: Escape a la victoria; 15 y 18.40: El que no corre vuela. S.r.

★ **MORENO. Rivadavia 5050. 90-4303.** Cont. 16.10, 19.40 y 23.10: Fantasma de amor; 14.30, 17.50 y 21.20: Los incorregibles. Notic. P.m.14.

COLEGIALES

★ **ARGOS. F. Lacroze 3455. 854-0673.** Cont. dde. las 14.5: Ultraje en la cárcel de mujeres; Scanners, los amos de la muerte. Notic. P.m.18.

★ **ATALAYA. Córdoba 4633. 773-0700.** Cont. 15.30, 19.10 y 22.30: El fierecillo domado; 14, 17.30 y 20.50: Cazador de tiburones. S.r.

★ **RIALTO. Córdoba 4287. 86-8764.** Cont. 15.40, 18.50 y 22: Los fierecillos indomables; 14.10, 17.10 y 20.20: La playa del amor. Notic. S.r. Sáb. trasn. 0.30.

FLORES

★ **AUDITORIO SAN ROBERTO. Bolivia 667. 612-0084.** Cont. desde las 15.30: Las aventuras de Los Parchís; Titanes en el ring. S.r.

★ **CONTINENTAL. Carabobo 945. 631-2218.** Cont. Tarde: Los Parchís en Disneylandia; Comandos azules. S.r. Noche: Los pasajeros del jardín. P.m.18. Sáb. trasn.

★ **FENIX. Rivadavia 7802. 612-8858.** Cont. desde las 14.30: Llora por mí; El fierecillo domado.

★ **GRAND PRIX. Gaona 3263. 59-2551.** Cont. 15.40, 19.10 y 22.45: Fantasma de amor; 17.25 y 21: Los incorregibles. P.m.14.

★ **GRAN RIVADAVIA. Rivadavia 8636. 69-1356.** Cont. dde. las 14.30: El joven Frankenstein; Notic; Contacto en Francia. P.m.18.

★ **PUEYRREDON. Av. Rivadavia 6871. 612-0389.** Cont. desde las 14.20: Scanners, los amos de la muerte. Notic. P.m.18.

★ **SAN JOSE. Rivad. 7350. 611-5989.** Cont. dde. las 14: Los fierecillos indomables; Te rompo el rating. S.r.

★ **SAN MARTIN. Av. Rivadavia 7060. 612-5416.** Cont. desde las 13.30: Los cazadores del arca perdida; Los 4 del Ave María. S.r.

LINIERS

★ **GRAN LINIERS. Avda. Gral. Paz 44.** Cont. 15.40, 19.15 y 22.50: Volver; 13.50, 17.15 y 20.50: El infierno tan temido. P.m.18.

★ **GRAN ODEON. Montiel 160. 641-7673.** Cont. 16, 19.30 y 23.10: Plata dulce; 14.20, 17.50 y 21: Abierto día y noche. P.m.18.

★ **MARTIN FIERRO. Avda. Gral. Paz 47.** Cont. 14.30, 18.50 y 23: Un siciliano en Dinamarca; 16.30 y 20.45: Infierno en el Bronx. P.m.18.

MATADEROS

★ **ALBERDI. Juan B. Alberdi 6169. 68-0496.** Cont. 14.35, 18.40 y 22.35: Conan, el bárbaro; 16.45 y 20.40: Duelo de valientes. P.m.14.

★ **EL PLATA. J. B. Alberdi 5751. 68-1118.** Cont. 14.30, 18.30 y 22.30: Plata dulce; 16.30 y 20.30: Tiempo de revancha. P.m.18.

★ **GRAN BUENOS AIRES. Av. del Trabajo 5427. 68-2525.** Cont. dde. las 14.30: El zorro y el sabueso;; El último vuelo del arca de Noé. S.r.

★ **GRAN LUGANO. Murguiondo 4062. 601-3457.** Cont. dde. las 14.30: Los fierecillos indomables; Las vacaciones del amor. S.r.

★ **JORGE NEWBERY. Ex Lugano 1 y 2. 601-3457.** Cont. dde. las 14.30: Las aventuras de Los Parchís; Los Parchís contra el inventor invisible. S.r.

ONCE

★ **LORIA. Rivadavia 3058. 87-1436.** Cont. dde. las 14.30: Hotel de señoritas; Los pasajeros del jardín. P.m.18.

★ **MAJESTIC. Pueyrredón 230. 87-9636.** Cont. dde. las 14.15: Conan, el bárbaro; Alien, el octavo pasajero. P.m.14.

PALERMO

★ **N. ROSEDAL. Serrano 2454. 774-3101.** Cont. 14.35, 18.40 y 22.45: Conan, el bárbaro; 16.40 y 20.40: Consigna: matar al testigo. P.m.14. Sáb. trasn.

VILLA DEVOTO

★ **ACONCAGUA. Av. Gral. Mosconi 3260. 571-5208.** Cont. dde. las 14.30: Los fierecillos indomables; Las vacaciones del amor. S.r.

★ **EUROCINE. Nueva York 3336. 50-1443.** Cont. dde. las 14.30: Los incorregibles; Fantasma de amor. P.m.14.

★ **PARQUE. Cuenca 3250. 50-4448.** Cont. dde. las 14.30: El gato que vino del espacio; El zorro y el sabueso. S.r.

VILLA URQUIZA

★ **25 DE MAYO. Triunvirato 4438. 51-1859.** Cont. 15.35, 19.10 y 22.35: Plata dulce; 14, 17.25 y 21: Así no hay cama que aguante. P.m.18.

★ **GRAN URQUIZA. Bauness 2506 51-2135.** Cont. 16.20, 19.30 y 22.40: Los fierecillos indomables; 14.40, 17.50 y 22.40: La discoteca del amor. S.r. Sáb. trasn.

GRAN BUENOS AIRES

★ **AVELLANEDA. Colonial.** Cama con música; Las bellezas de la noche; La mujer de vacaciones, la amante en casa. P.m.18.

—**Gral. Roca.** El gran jefe; De la China con furor; La fuga fantástica.

—**Maipú.** Plata dulce; Abierto día y noche. P.m.18.

—**Mitre.** Volver; El infierno tan temido. P.m.18.

—**San Martín.** Conan, el bárbaro Alien, el octavo pasajero. P.m.14.

★ **BELLA VISTA. Gran Pacífico.** Plata dulce; Abierto día y noche. P.m.18.

★ **CIUDADELA. Nvo. Ciudadela.** Violación; La corrupción de Chris Miller; Mujeres deseadas. P.m.18.

★ **JOSE C. PAZ. Paz.** Los fierecillos indomables; Las vacaciones del amor. S.r.

★ **LA TABLADA. Martín Güemes.** Locamente enamorado; Rocky II. S.r.

★ **LOMAS DE ZAMORA. Avenida.** Plata dulce; Abierto día y noche. P.m.18.

—**Coliseo.** La isla de los placeres prohibidos; Inga, la sexy adolescente. P.m.18.

—**Español.** Volver; Mis días con Verónica. P.m.18.

—**Gran Lomas.** Locamente enamorado; Rocky II. S.r.

★ **MORON. Achával.** Los cazadores del arca perdida; Ahora mi nombre es nadie. S.r.

—**Ocean.** Plata dulce; Los viernes de la eternidad. P.m.18.

★ **QUILMES. Cervantes.** Plata dulce; Abierto día y noche. P.m.18.

—**Moderno.** Locamente enamorado; Rocky II. S.r.

★ **RAMOS MEJIA. Gran Belgrano:** Los unos y los otros; Notic. S.r.

—**San Martín.** Volver; Mis días con Verónica. P.m.18.

★ **SAN ANTONIO DE PADUA. Gran Sarmiento.** Los fierecillos indomables; Las vacaciones del amor. S.r.

★ **SAN MARTIN. Ateneo.** Plata dulce; Abierto día y noche. P.m.18.

—**Gran Plaza.** Locamente enamorado; Rocky II. S.r.

★ **SAN MIGUEL. Mayo.** Los Parchís en Disneylandia; Comandos azules. S.r.

CRONICA, Edición de la Tarde. Registro de la Propiedad Intelectual Nº 25.414. Director: Ricardo Gangeme.
Redacción, Administración y Publicidad: Azopardo y Garay. Teléfonos: 361-1001/1051.

PROVOCACION INGLESA

Interceptaron un Barco Argentino Cerca de las Malvinas

Un hecho de extrema gravedad se produjo en el Atlántico Sur en circunstancias en que un barco pesquero de bandera argentina navegaba en aguas territoriales del país, cerca de las Malvinas. La embarcación fue obligada a alejarse del lugar donde se hallaba, bajo la amenaza de navíos y aviones de guerra británicos, lo que señala un suceso sin precedentes y de consecuencias impredecibles, porque se trata de otra agresión directa del usurpador de las islas Malvinas. Fuentes de la Armada, concretamente, al confirmar lo ocurrido, pusieron de relieve que el incidente marítimo se desarrolló a solo 74 días del fin de las hostilidades en el Atlántico Sur, pero se subrayó que lo más serio es que los "piratas" ingleses han comenzado a actuar ofensivamente, en aguas que siempre pertenecieron a la jurisdicción argentina. En consecuencia, el episodio adquiere inusitadas proyecciones internacionales.

Las fuentes navales confirmaron que el incidente fue protagonizado por el pesquero "Arengus", que fue interceptado mientras navegaba en aguas territoriales argentinas y que fue escoltado hasta que abandonó el área de exclusión establecido por Gran Bretaña.

Pasado el mediodía se aguardaba un comunicado oficial que la Armada estaba elaborando en base a datos llegados del Comando de Operaciones Navales ubicado en Puerto Belgrano, que tiene jurisdicción sobre el área en que se produjo el episodio.

La noticia del incidente se conoció al ser publicada en el diario "La Nueva Provincia", de Bahía Blanca, e inicialmente no fue confirmada ni desmentida por las autoridades de la base de Puerto Belgrano.

El diario informó que el incidente comenzó el 5 de agosto pasado, cuando el "Arengus" navegaba cerca de las Malvinas "buscando cardúmenes de merluza para iniciar tareas específicas".

Gran Bretaña había advertido, luego de la finalización de la guerra, que quedaba establecida una zona de exclusión de 150 millas alrededor de las Malvinas en la que no permitiría la navegación de embarcaciones o aeronaves argentinas.

"La Nueva Provincia" precisó que el jueves pasado, alrededor de las 6, "el pesquero fue sobrevolado por un helicóptero 'Sea King' británico artillado con cohetes, que lo intimó a alejarse del lugar pues 'se encontraba en una zona de 150 millas de la costa, según aseguraron los informantes".

"Horas más tarde —añadió el diario— entre las 7 y las 10, volaron por encima de la embarcación argentina aviones Harrier mientras el 'Arengus' seguía navegando proa al sur, acercándose hacia la costa argentina".

Informó el diario, "la embarcación nacional fue interceptada por un navío de guerra inglés que no pudo ser inicialmente identificado, el cual, dijeron los informantes, lo escoltó en aguas territoriales argentinas".

Agregó que el último contacto del pesquero argentino con las fuerzas aeronavales inglesas ocurrió el pasado lunes 9, cuando aquél se encontraba a unas 72 millas de la Isla de los Estados, oportunidad en que "fue nuevamente sobrevolado en dos oportunidades por dos aviones Harrier".

Fuentes de la Armada consignaron que la publicación se ajustaba a lo ocurrido, y que en las próximas horas se difundirá un comunicado oficial al respecto.

De acuerdo con lo informado por el capitán del buque a la prefectura de Comodoro Rivadavia, el incidente se produjo en oportunidad de encontrarse cumpliendo faenas de pesca en las proximidades de las islas Malvinas, el día 6 de agosto último, cuando en horas de la mañana la citada nave fue sobrevolada por un helicóptero Sea King y un avión Harrier.

Por la noche fue interceptada por un buque de guerra inglés que la intimó a hacer abandono de la zona, lo que efectuó bajo protesta, por encontrarse en aguas argentinas.

● JUEGO SUCIO

SANTIAGO, Chile, 11 (AFP).— Chile desestimará las sugerencias de Gran Bretaña de establecer en el país una base civil de abastecimiento en la ruta a las islas Malvinas (Flakland). Trascendió aquí de fuentes "bien informadas" al comentar cierto sondeo iniciado por Londres en América latina.

Los medios, que fueron consultados por el diario El Mercurio, manifestaron que "solo se trata de especulaciones y es poco probable que se haga" y recordaron que Chile mantuvo una posición de neutralidad en el conflicto del Atlántico Sur.

ALEMANIA NO LEVANTA EL EMBARGO

BONN, 11 (EFE).— El gobierno de Alemania Federal continuará el embargo de material militar contra Argentina, a pesar de que los franceses hayan decidido levantar tal medida, originada en la solidaridad de varios países europeo-occidentales con Gran Bretaña durante el conflicto de las Malvinas.

● LA COMUNICACION

Lothar Ruehl, portavoz del gobierno germanoOccidental, comunicó hoy miércoles que el embargo continuará mientras el conflicto de las Malvinas no haya tenido un final político claro.

El portavoz afirmó también que el embargo continuará afectando a aquellas armas encargadas por Argentina antes de comenzar las hostilidades y que su suministro no será efectivo en tanto no se aclare definitivamente el final de la guerra.

AFANOSA BUSQUEDA DE TRES CONTRABANDISTAS

La policía bonaerense dio a conocer nuevos detalles del descubrimiento de la banda que desde hacía dos meses logró contrabandear hacia Montevideo, en Uruguay, y San Pablo, en Brasil, más de 200 kilogramos de oro. La organización fue desbaratada por efectivos del denominado Grupo Operativo y de Leyes Especiales de la Brigada de Investigaciones de Tigre, apresando al jefe y principal organizador del grupo.

Este delincuente fue identificado como Francisco Héctor Yosco, 41 años, domiciliado en Triunvirato 5516, en la Capital Federal.

Agrega la información policial que fue apresado en la intersección de Iberá y Triunvirato, en Villa Urquiza, secuestrándole en la oportunidad un portafolios negro, una carpeta, un chaleco de tela vaquero con cuatro compartimientos, dos ligas elásticas, dos pasajes aéreos, dos estuches plásticos con sendas barras de 500 gramos cada una, tres barras de oro de un kilogramo cada una (oro fino) con inscripciones, y la suma de 12.500 dólares.

Con otros tres malviventes —continúa la policía— Yosco se dedicaba a la adquisición de oro, y el traslado a Montevideo y San Pablo estaba a cargo del nombrado y sus socios, en calidad de "correos" o "chalequeros", para lo cual realizaban tres o cuatro viajes semanales, y percibían la suma de 2.500.000 pesos por cada kilogramo

BEBITA Y JOVEN ASFIXIADOS

Dos personas, un joven de 21 años de edad y una bebita de solo dos meses, perecieron intoxicados en sendos episodios registrados en Villa Ballester y General Sarmiento, respectivamente.

El primero de los dos hechos se registró en la calle Bahía Blanca al 500, Villa Ballester, donde Sonia Sabrina, de dos meses, sufrió una intoxicación con monóxido de carbono en circuntancias aún no debidamente aclaradas. Conducida al hospital Castex, falleció a poco de su ingreso.

Por su parte, Martín Insaurralde, de 21 años, pereció por asfixia en su dormitorio de la casa sita en Tucumán al 1700, General Sarmiento. El nombrado dormía con una estufa a gas, aparentemente sin ventilación en la habitación. Un familiar lo halló sin vida y el médico forense estableció que el deceso sobrevino por las emanaciones de gas.

Durante el transcurso del invierno han muerto ya varias personas, en distintos puntos del conurbano bonaerense, como consecuencia de padecer intoxicaciones por las emanaciones tóxicas de braseros y también por estufas en mal estado de conservación o piezas deficientemente ventiladas. En todos los casos se trataba de gente de humilde condición económica.

En las muertes a que nos referimos en esta información los decesos provinieron de causas similares a las mencionadas, aunque en el primer caso la policía asegura no haber establecido hasta el momento el origen de la intoxicación.

Para Robar Oro Profanan una Tumba

SAN MIGUEL DE TUCUMAN, 11 (De nuestro corresponsal).— Delincuentes hasta ahora no identificados profanaron una tumba en el cementerio del norte de esta ciudad y se robaron una urna con los restos de un hombre que murió en 1946, porque contenía en su interior seis dientes de oro.

Desde hace 46 años descansan en dicho cementerio los restos de Federico Bobba, y sus familiares no quisieron retirar los seis dientes de oro que le pertenecieron, dejándolos en el interior de una urna que contenía los restos

La urna desapareció y como hay poca vigilancia en el cementerio, nadie puede explicar a la policía lo que pasó. La investigación se sumará a un hecho similar que ocurrió hace unos días.

En esa ocasión un empleado del cementerio al percibir olores nauseabundos efectuó una detenida recorrida y encontró profanados los ataúdes conteniendo los restos de dos gitanos, aunque no se pudo comprobar que se hayan robado objetos de valor en esa ocasión.

TIEMPO

MINIMA: A las 8.15 horas

9°2

MAXIMA: 15°9 a las 16 hs. ras. Humedad: 66%. Presión: 1024.9 milibares. **Pronóstico:** Cielo parcialmente nublado. Vientos del sector noreste a 22 kms.

- SANDRO SIN AMORES, PERO CON SERENIDAD
- ROSA ROSEN: COMO SI EL TIEMPO NO PASARA
- CAMBIAN DE TITULO A ENVIO DE ALFANO
- ERICA WALLNER DEBUTA COMO "DIRE" EN TV

Sandro, **el labicarnoso, se ha quedado sin pareja fija**, pero en un estado de, **al parecer**, completa **serenidad.** Mientras hace tiempo que promotores (**si los tiene**) **nada informan** sobre sus actividades, hemos podido averiguar que **a la chita callando** el llamado en su cédula de identidad como Roberto Sánchez **prepara sigilosamente** un show a ofrecer en reducto céntrico. Se ignoran otras motivaciones. **¡Por favor, informen!**

● SACUDIR EL POLVO

El caso está en que **como se quitó veinte años de encima en su última operación de estética** que reconoce haberse hecho (y no como **otras congéneres que las escondes subrepticiamente) Rosa Rosen, la conservada,** se ha dado el gusto de **desempolvar** "La mujer del domingo" que ella **estrenó en el año '60** al lado de Norma Aleandro, **la entonces menos popular**. Es como si el tiempo **se hubiese detenido, ¿verdad?**

● CUESTION REMATADA

Ya no será "Gato negro, turbante blanco" el nombre del envío a pasarse pasado mañana en "Noche estelar". Se le dejó el título original —"El remate"— brindado por la escriba Beatriz Guido- **la viajera por Europa.** Como se sabe, se trata del **primer especial** de varios otros que irá haciendo Graciela Alfano, **la infartante**, y es también su **primer rol dramático. ¡Albricias!**

●Los miércoles a las 20, será colocada la serial "**Rockford**", protagonizada por James Garner, **el ex Maverick**, quien estelariza "Víctor - Victoria", un éxito de la cartelera cinéfila. Jimmy Rockford, el nombre del protagonista, no es un policía, pero siempre se enfrenta contra delincuentes y también contra autoridades que no ven con buenos ojos sus procederes. **¡Oia!**

● PASARELA

En la madrugada de la víspera se llevó a cabo el prometido desfile de modas con actrices en el segundo lunes del club de Roberto Galán, **el de los kilitos de más.** En clima de **franca diversión** hicieron pasarela Edda Bustamante y Agó Franzetti **bailoteando** por las escaleras del local de calle Melo. Gladys Mancini, **la secre,** Patricia Shaw, **la que esta vez flechó a un hacendado,** y Beba Lorena, la **recién arribada de Bariloche,** como coordinadora, participaron del citado desfile. Se pudo detectar a Guillermo Nimo, **el pito de América,** bailando samba **(por segunda vez)** con la modelo Hebe Paz, mientras Elcira Olivera Garcés, el empresario Sebastián Martínez, Gogó Andreu y Guillermo Brizuela Méndez, se nuclearon al lado de don Galán, **¡Plin, Plan!**

● **"Los colores de la oscuridad"** es el título del especial que Rodolfo Bebán, **el huidizo,** grabó para canal de avenida San Juan, sobre libreto de Lozano Dana, **el copista, con tomas en vieja casona de San Isidro.** Acompañan a don Bebán: Gigí Ruá, Boris Rubaja, Zelmar Gueñol, y se la verá el martes. **¿Tendrán suerte?**

● DEBUT DE LA TEUTONA

Recibida en la Universidad del Salvador como **directora de TV,** Erica Wallner, **la teutona,** hará **realidad** dicho predicamento debutando en tal carácter en "Cantata" (por el canal decano) que ella también dirigió en Radio Nacional. El mismo elenco es con el que contará doña Erica si bien desertó del mismo Enrique Fava, **el bien casoriado,** siendo suplantado por Santiago Gómez Cou, **el verseador. ¡Rosas, rosas, rosas!**

● DE MUDANZA

Luego **de muchos años,** Susana Freyre, **la serena,** dejará su casa de San Isidro **para mudarse a inmueble que posee en calle Coronel Díaz,** en el mismo edificio en donde tiene otro Norberto Suárez, **el retornado,** y al lado de donde vive Marcela López Rey, **la divertida.** Por lo menos, doña Susana **no estará demasiado sola.**

● AVANTE-PREMIERE

Primera plana de CRONICA (6ª edición) se puede observar en el metraje de "Rocky III" **la cual dio origen a "avante premiere" en la víspera.** Silvester Stallone, (protagonista, argumentista y director) colocó nuestro diario como **uno de los más importantes del mundo.** Entre los asistentes a la velada se pudieron notar a los púgiles —como Rocky Balboa, protagonista en la ficción de la nueva vista— Carlos Monzón, **el de los 40,** con su mujer, Alicia Muñiz, Horacio Accavallo, Sergio Víctor Palma, Miguel Angel Castellini. También se hallaban los faranduleros Juan Carlos Calabró, **el sexcitado,** con su cónyuge doña Coca, Jorge Barreiro, **el atildado,** Daniel Mendoza, **el amistoso** y Oscar Morand, **el esteta.** Presentó "Rocky III" el periodista del canal de Constitución Jorge Jacobson y usó de la palabra Tito Lectoure, jerarca del palacio de los deportes.

● GRABADOR

A cuanto lado concurre se la suele ver con un grabador a Mariquita Gallegos, **la de repente "periodista".** Sucede que busca personas importantes para reportearlas, destinadas las entrevistas a su nuevo ciclo por Splendid "Este es mi mundo" (dentro de "Llegó la hora"). Tan feliz le va a doña **María Angélica Aurora,** tales sus apelativos **completos,** que festejará el acontecer el día 23 en torno de rociado manducaje en reducto de Avenida Belgrano a la altura de Jujuy. **¡Buen provecho!**

● SUSPENSION

Debido a que no se llegaba a tiempo para el mes venidero y a los problemas de austeridad que nos afligen **quedó suspendido hasta el 26 de mayo** del año que viene el **Tercer Festival de Río Hondo (de TV y cine).**